EL DIARIO PALENTINO

Martes, 30 de Noviembre de 1993 — EL DIA DE PALENCIA — Núm. 16.217. Precio 80 pesetas

Fundado en 1881

Luis Roldán pedirá a Asunción el relevo al frente de la Guardia Civil

Madrid, (EFE).- El director general de la Guardia Civil, Luis Roldán, reiterará mañana al nuevo ministro del Interior, Antoni Asunción, su deseo de abandonar el cargo como máximo responsable del instituto armado, confirmaron a EFE fuentes próximas al propio director general.

En una reunión inicialmente prevista para mañana, Luis Roldán recordará a Asunción que en dos ocasiones ya había expresado su intención de dejar el cargo al anterior titular de Interior, José Luis Corcuera, de quien obtuvo el copromiso de que le relevaría en el próximo mes de diciembre.

Sin embargo, la reciente dimisión de Corcuera tras conocerse la sentencia del Tribunal Constitucional por la que han sido anulados dos artículos de la Ley de Seguridad Ciudadana, no le ha permitido cumplir esta promesa, explicaron las mismas fuentes.

El INEM concede a Palencia las Escuelas-Taller "Cristo del Otero" y "La Tejera"

La dirección Provincial del INEM ha acordado conceder al Ayuntamiento de Palencia las dos Escuelas-Taller solicitadas.

La Escuela-Taller "Cristo del Otero" fue aprobada el 8 de noviembre y la de "La Tejera" el 26 del mismo mes. La primera tiene como objetivo la recuperación medioambiental del cerro, el establecimiento del vivero y la ejecución de un nuevo parque, entre otras cosas. Creará 47 puestos de trabajo y tiene un presupuesto de 133,5 millones.

La de "La Tejera" rehabilitará la nave sur de la antigua fábrica de cerámica conocida por ese nombre. Creará 60 puestos de trabajo y tiene una subvención global de 329 millones.

Hoy

Suplemento ICAL-Diario Palentino sobre las Edades del Hombre

Los grupos de la oposición votaron en contra por no realizarse de forma íntegra

La Diputación aprobó la cesión de los terrenos del Polígono Industrial venteño a "Gestur-Palencia"

La Corporación transmitirá 128 hectáreas y se quedará con la propiedad de otras 8

El Pleno de la Diputación Provincial de Palencia aceptó hoy la cesión a su favor de los terrenos donde se asentará el Polígono Industrial venteño. Esta cesión efectuada por el Ayuntamiento de Venta de Baños obedece al Convenio de Colaboración que ambas administraciones rubricaron el pasado mes de julio. El acuerdo adoptado por la Diputación contó con el respaldo del Grupo Popular y de APP y con la negativa del PSOE e IU. Por otra parte todos los grupos de la oposición se mostraron en contra de la transmisión de estos terrenos que efectúa a su vez la Diputación a Gestur-Palencia, al considerar que se trata más de una permuta que de una cesión, ya que la institución provincial efectúa la transmisión quedándose con la propiedad correspondiente a ocho hectáreas de suelo urbanizable. En la foto de LUIS aparecen los miembros de la mesa presidencial del Pleno de la Diputación.

(Información Pág. 5)

HOY EN EL DIARIO PALENTINO

PALENCIA

6 La Junta entregó nuevos vehículos para cuatro centros de salud de la provincia

8 La Plataforma Universitaria convoca a la huelga y manifestación de mañana

PROVINCIA

14 Guardo

15 Aguilar y San Cebrián de Campos

16 Alar del Rey, V. de Baños, Baltanás e Itero de la Vega

17 Torquemada

DEPORTES

24 Sigue la "movida" en las secciones inferiores del C.F. Palencia

75.500 pts.,déficit del C.F.Palencia-Lemona

Palencia, a la cabeza de casos de SIDA en la región

Palencia registra el mayor número de casos detectados de SIDA en la región, debido a sus 16 centros de asistencia a toxicómanos. En la FOTO de LUIS, presentación del "Día Mundial".

(Página 6)

Olor a Navidad en nuestra calle Mayor

La instalación de los arcos de luces en la calle Mayor ha marcado el inicio de los preparativos navieños.- (FOTO LUIS)

(Página 8)

M.C.D.2022

MIERCOLES

1

Santoral: Ss. Eloy ob. Patrono de joyerías y platerías. Nahúm prof., Próculo, Evasio, Teocleto, Leoncio, Castriciano obs.; Ansano, Natalia, Landoaldo, Amancio cfs.; Lucio, Rogato, Cándida, Casiano, Diodoro, Mariano ms.; Edmundo Campion, Roberto Southwell y cs. ms. S.I.

Sale el sol a las 08,18 h. y se pone a las 17,49 h. La luna sale a las 19,59 y se pone a las 10,04. Cuarto menguante el 6 en Virgo.

REFRAN: "Lo que los ojos no ven, el corazón no lo desea".

EFEMERIDES

1950 Buero Vallejo estrena su obra dramática "En la ardiente oscuridad".

1970 ETA realiza su primer secuestro, el de Eugenio Beihl, cónsul alemán en San Sebastián.

1970 El Congreso de los Diputados de Italia aprueba la ley del divorcio.

1977 Se suprime en España la censura cinematográfica.

1986 Manuel Fraga Iribarne presenta su dimisión como presidente de Alianza Popular.

1989 El Tribunal Superior de Justicia de Murcia anula las elecciones del 29 de octubre en la citada circunscripción, por haberse detectado irregularidades en 27 mesas electorales.

1990? Gran Bretaña queda unida al Continente europeo por el túnel del canal de La Mancha.

EL DIARIO PALENTINO
EL DIA DE PALENCIA

Palencia: Mayor, 67 – 34001. Apartado de Correos, 17.
Teléfonos: Redacción, 744822. Anuncios y suscripciones, 740417.
Administración,740258 FAX, 743360
D.P.: P-2-1958

Presidente editor: José Luis Alonso Almodóvar ; **Gerente:** José Luis Alonso Cruz

Director: Mariano Valero. **Subdirector:** Carlos Martín Santoyo
Redactor jefe: Gonzalo Ortega Aragón. **Jefe de talleres:** Francisco del Campo

VENTANAL

Palencia: Palacio de la Diputación.–(Foto de Casimiro Redondo)

Si desea publicar fotografías de su localiaad en el "Ventanal", envíelas a El Diario Palentino, Redacción. C/ Mayor, 67 - 34001 Palencia. Indique el lugar y el autor. Formato

CARTELERA

ORTEGA: *"La mitad oscura"* (18) (5,30-8,15-10,45)
AVENIDA 1: *"Kika"* (18) (5,30-8,15-10,45)
AVENIDA 2: *"Aladdin"* (18) (5,30-8,15-10,45
AVENIDA 3: *"Amor a quemarropa"* (18) (5,30-8,15-10,45)
AVENIDA 4: *"Jurassic Park"* (Parque Jurásico) (13) (5,30-8,15-10,45
AVENIDA 5: *"Algo para recordar"* (T) (5,30-8,15-10,45)
AVENIDA 6: *"Sol naciente"* (18) (5,30-8,15-10,45)
BOSTON 1: *"En la línea de fuego"* (18) (5,30-8,15-10,45)
BOSTON 2: *"Benny y Joon, el amor de los inocentes"* (18) (5,30-8,15-10,45)
BOSTON 3: *"Los visitantes"* (13) (5,30-8,15-10,45)

SORTEOS

Lotería primitiva
Jueves, 25 de noviembre
7-14-23-26-27-28
C 29 – R 6
Sábado, 27 de noviembre
4-6-22-23-32-43
C 42 – R 2

El gordo de la primitiva
Domingo, 28 de noviembre
1-4-14-20-30-37
C 29 – R 9

BONOLOTO
Lunes, 29 de noviembre
14-24-25-28-36-49
C 41 – R 4
Martes, 23 de noviembre
3-5-6-10-23-37
C 47 – R 0
Miércoles, 24 de noviembre
5-19-21-23-25-42
C 39 – R 9
Viernes, 26 de noviembre
2-23-28-34-35-46
C 14 – R 1

ONCE
n.º premiado ayer
54456

FARMACIAS

Martes, 30: Don José Luis Tejedor Jimeno (Teniente Velasco, 15) y doña Elia Aguado Martínez (Don Pelayo, 5).

Miércoles, 1: Doña Eulalia Barbero Martín (Plaza Cervantes, 1) y doña María Soledad Gutiérrez Herrero (Avda. Modesto Lafuente, 23).

Servicio Nocturno: Don José María Fernández Nieto (Mayor, 40). Tfno. 742470. Diariamente desde las 10,30 de la noche.

TELEFONOS

Hospital General "Río Carrión"	72 29 00
Ambulatorio	74 40 11
Hospital Provincial "San Telmo"	72 82 00
Cruz Roja (oficinas y coordinadora)	70 05 07 - 70 05 03
Cruz Roja (urgencias)	22 22 22
Clínica "Virgen de la Salud"	74 77 00
Ambulancias	75 22 40
Ambulancias Cruz Roja	74 41 46
Ambulancias Vipamiel	84 46 76
Ambulancia UCI móvil	74 80 23
Servicio de asistencia mecánica y grúa permanente	75 13 85
Policía (urgencias)	0 91
Cuerpo Nacional de Policía	74 30 11
Protección Civil	0 06
Bomberos (Palencia capital: 080)	72 11 11
Subsector de Tráfico	72 06 88
Guardia Civil	0 62
Policía Municipal (092)	74 76 77
Ayuntamiento	71 81 00
RENFE -información-	74 30 19
Autobuses RENFE	74 32 22
Taxis: Parada Federación	74 21 26
" " Pasaderas	74 08 10
" " San José	72 00 16
" " San Lázaro	72 20 76
" " Est. RENFE	74 39 19
Iberdrola, averías	74 25 57
Asociación de Alcohólicos Rehabilitados de Palencia (A.R.P.A.)	72 89 58
Teléfono de la vida ADEVIDA. Palencia	72 89 54
Teléfono información para la mujer	(900) 19 10 10
Hospital Psiquiátrico "San Luis"	72 09 00

ACTOS Y CONVOCATORIAS

Hospitalidad de Lourdes.-El día 4 de diciembre se celebra el encuentro con los enfermos. Todos los primeros sábados de mes se llevará a cabo uno de estos encuentros desde la oración en la iglesia de San Pablo. El acto comenzará a las 8,15 de la tarde.

Escuela Oficial de Idiomas.-El nuevo plazo para estudiar el curso de inglés a distancia "That's English" está abierto hasta el día 10 de diciembre. Horario de lunes a jueves de 16 a 21 horas; los viernes de 9 a 14 horas. Más información en la Escuela, teléfono 74 23 49.

Asociación de Amas de Casa.-La fiesta de la asociación será el día 10 de diciembre a las 7,30, en el hotel Castilla Vieja; para asistir es necesario recoger la tarjeta en la sede de la asociación.

Adoración Nocturna Española.-El Sagrado Corazón de Jesús celebrará su vigilia mensual ordinaria en la noche del 2 al 3 de diciembre, las 10,30 de la noche, en la iglesia de San Francisco. Nuestra Señora del Carmen lo hará en la noche del 4 al 5 de diciembre, en el mismo lugar y hora.

Barrio de María Cristina.-Dentro de la Semana Cultural que celebra hasta el viernes, el miércoles día 1 tendrá lugar la charla coloquio sobre "La donación de sangre y órganos", a cargo de Germán García Ferreras, secretario general de la Hermandad de Donantes de Sangre. Será a las 7 de la tarde en la sala de Caja España del barrio.

Trinity College.-La Asociación Cultural Pinar pone a disposición de sus socios y amigos la posibilidad de que se preparen para la obtención de un certificado en inglés hablado expedido por el Trinity College of London, institución inglesa de prestigio internacional. Las clases serán impartidas por profesores nativos. Información sobre horarios y plazos de matrícula en la sede, C. Marqués de Albaida 2. Teléfono 74 40 59.

M.C.D.2022

SOLANA PALENTINA

Gonzalo ORTEGA ARAGON

Barrillos

De barrillos andamos, en este final del noviembre a cinco palos otoñales. Y vean qué barrillos verbales va dejando por ahí la gente pública:

Por ejemplo, Pedro Solbes, que se dice ser y ejercer de ministro de Economía y Hacienda, que nos expone su postura: "Yo creo que el país no está para huelgas, sino para que todos arrimemos el hombro, ya que la situación de crisis es importante". Hombre, con más de tres millones y medio de parados, lo peor no es la huelga general, sino la huelga permanente...

A propósito, el presidente de Argentaria, Francisco Luzón, piensa que "una huelga general se interpretará en el extranjero como una falta de madurez de España". Pero no nos debe preocupar que nos tachen de inmaduros, al fin y al cabo estamos tan verdes...

El líder de Comisiones Obreras Antonio Gutiérrez intenta explicar la razón de la huelga: "Con esta protesta pretendemos pulsar el sentir de la opinión pública y la receptividad del Gobierno y de la patronal". Pues hagas lo que hagas, Antonio, ellos mirarán para otro lado...

Alfonso Guerra, vicesecretario general del PSOE, resume así la actuación: "Todo se sacrifica en el altar de la economía". De la economía propia, se entiende...

Para el presidente del Partido Popular, José María Aznar, "es imposible que las cosas empeoren". Pues son capaces, José María , son capaces...

El portavoz parlamentario del Partido Popular, Rodrigo Rato, no obstante, cree que "el GATT es necesario para salir de la crisis". Siempre, claro está, que no te den GATT por liebre...

El presidente del Consejo General del Poder Judicial, Pascual Sala, expresa sus preocupaciones : "Cuando juzgan, los jueces no pueden ser controlados ni por el Ejecutivo ni por el Legislativo". Sí, porque entonces eso no sería un juzgado, sería una llave de tuercas...

Richard Helms, ex director de la CIA, confiesa que "Estados Unidos lleva treinta años intentando matar a Castro". Pues, hijo, ya es hora de que arreglen el tirachinas...

El cantante Peret se queja de que "ahora, en la televisión, la estrella es el presentador y el artista acompaña". Y es que muchos presentadores ya no se contentan con abrir la corrida, tienen que ser el toro y el torero...

La senadora Victoria Camps opina que "la televisión es, en general, estúpida, mediocre e inmoral". Y es que esto no es televisión, es un vertedero...

Y, en fin, el humorista El Roto, que va y se pregunta: "¿ Por qué nos costarán tanto unos gobernantes que tan poco valen"? Pues porque ellos mismos ponen el material y ponen el precio...

Sin trampa ni cartón

Caja España en Madrid

Mariano VALERO

Aunque abrió sus puertas al público hace algo más de un mes, oficialmente se inauguró ayer. Nos estamos refiriendo a la nueva delegación de Caja España en Madrid.

Toda entidad que se precie no puede faltar a la cita del primer y más importante mercado financiero del país y por eso la primera Caja de Castilla y León ha puesto *"piso"* en la capital del Reino. Y además en un sitio ideal donde los haya. En pleno Barrio Salamanca. En la calle Velázquez, esquina Jorge Juan. Un palacete *"de mimo"*, de gran valor artístico y arquitectónico, que ha habido que restaurar y acondicionar. Y en el que no se han escatimado esfuerzos, según palabras del propio presidente de la entidad, el leonés Angel Villalba. La cantidad invertida así lo confirma. Más de 3.000 millones de pelas ha costado la espléndida sede. Incluyendo la compra del edificio, su rehabilitación y el mobiliario.

Son siete plantas de casi seiscientos metros cuadrados de superficie cada una, más otras tres de aparcamiento. La verdad es que es un orgullo para cualquier castellano-leonés pasar por la zona y ver esta *"casa"* que sentimos como nuestra. La imagen que se da de nuestra tierra es inmejorable. Y por ello debemos felicitarnos y felicitar a Angel Villalba y el equipo que dirige los destinos de la primera entidad de ahorro de Castilla y León.

Los que tuvieron la feliz idea de bautizar la *"fusión"* de las cinco cajas (León, dos de Valladolid, Zamora y Palencia) con el nombre de Caja España, acertaron plenamente. Esta denominación de origen ya típicamente castellana, se puede *"exportar"* a cualquier punto del país, e incluso de fuera de nuestras fronteras nacionales, caso de Portugal, sin que provoque ningún rechazo. Y esto es muy importante, como destacó su presidente en el acto celebrado ayer en Madrid.

Por cierto, que todo resultó un éxito. Aunque para nuestro gusto, y desconocemos las razones de las ausencias, no digo que injustificadas, porque no lo sé realmente, faltaron personas y autoridades que para mí debieron estar presentes. El propio presidente de la Junta y por lo que más nos toca a nosotros los palentinos, alguna autoridad de aquí. Porque Caja España es también un patrimonio de nuestra provincia, principalmente, como lo es o debe ser para Valladolid, Zamora o el mismo León, quienes aportamos a la fusión nuestras propias cajas, las mismas que llevaban como denominación de origen el nombre de nuestras provincias. ¿O no? Si me equivoco que me rectifique quien corresponda.

Sabemos que el presidente de la Diputación se encontraba en una reunión de la FEMP con la ministra de Asuntos Sociales en Gijón. No obstante, algún representante de la Corporación podía haberse desplazado a Madrid. Me supongo. Desconocemos la agenda del alcalde en el día de ayer. Pero tampoco le vimos allí. Ni a nadie del Ayuntamiento. Ni vimos a ningún parlamentario nacional. Ni del PP, Ni del PSOE. Tampoco a procuradores regionales. Ni del PP. Ni del PSOE. Y eso que algunos de los primeros tienen su residencia permanente en la capital del Reino. ¿O es que no les habían invitado? Me extraña. Porque sí había en cambio importantes representaciones de las instituciones públicas de Valladolid, Zamora y León. Curioso, ¿verdad?

Sinceramente. Como palentino, me sentí profundamente defraudado. Y pido una explicación pública de por qué ayer en Madrid, en ese importante acto social y financiero de la inauguración de la delegación de Caja España, no había ninguna autoridad palentina representando a los palentinos. Es para echarse a llorar. ¿Para qué queremos a nuestras autoridades y parlamentarios, algunos con plaza en Madrid?

De Palencia, les cuento, sólo estábamos los representantes de *"El Diario Palentino"* y por supuesto, el director provincial de Caja España, Miguel Ruiz Ausín. ¡Mínima, escuálida, representación! Y me refiero al número. Porque en cuanto a categoría, como ustedes pueden suponer, ni Ausín ni yo, nos sentimos inferiores a nadie. !Faltaría más!

Desde la Calle Mayor

La Prisión Provincial

Carlos M. SANTOYO

*La **Prisión Provincial de Palencia** a punto estaba de protagonizar la noche del domingo una situación de película.*

*Nos estamos refiriendo, como es lógico, al intento de fuga de dos reclusos, **José Luis San Martín** y **José Marcos**, que cumplen condenas por homicidio y delito contra la salud pública respectivamente.*

El sistema que trataban de utilizar para escapar, antes de ser sorprendidos por el vigilante de una de las garitas, a buen seguro que lo aprenderían en uno de esos films de cárceles que tantas veces hemos visto: saltar la verja superior de la pared descolgándose con una manta y una cuerda que previamente había sido elaborada con tiras de sábanas y con la que pretendían escalar el muro exterior.

Afortunadamente para la población, eran detenidos antes de alcanzar el éxito. Y quizás tengan que felicitarse en el futuro ellos mismos del fracaso, pues fuera de las rejas su único modo de subsistencia hubiese sido delinquir, mientras en una época de crisis económica galopante en la prisión comen caliente a diario a la vez que se trata de redimirles.

*Lo único cierto es que la **Prisión Provincial de Palencia** se ha puesto de moda en los últimos días. En primer lugar, por ese expediente abierto a un funcionario por excarcelar a un preso antes de tiempo. Y ahora por la arriesgada actitud de dos de sus internos buscando la libertad a través de la salida ilegal del centro penitenciario. Dos situaciones que no sólo han servido para acaparar la atención de la opinión pública, sino para que los medios de comunicación comprobáramos el hermetismo de sus máximos responsables. Su falta de información oficial en el caso del expediente ... y su deseo de no soltar prenda, aparte de la nota escueta hecha pública por el **Gobierno Civil**, en torno al intento de fuga.*

*En ambas ocasiones, **El Diario Palentino** contactaba con los mandamases de la **Prisión Provincial** para confirmar en el primero de los casos el inicial rumor luego convertido en realidad y ampliar la noticia en el segundo, pero sin suerte. Con una particularidad: un funcionario respondía el lunes que el director no se encontraba allí y que su sustituto, el "director en funciones", no deseaba ponerse al teléfono, con lo que evidenciaba entre otras cosas una absoluta falta de educación impropia de un hombre con responsabilidad pública al que pagamos entre todos.*

Total, que nos hubiera gustado completar un guión cinematográfico con el curioso hecho acaecido la noche del domingo con esos reclusos queriendo escalar un muro con tiras de sábanas enlazadas ... pero nos quedábamos sin el argumento de verdad.

Y es que, visto lo visto, ese sospechoso silencio puede llevarnos a pensar que la versión no es del todo real ... Una duda propiciada por esa desinformación-falta de educación de un director en funciones que "pasaba" de la prensa y al que llamábamos simplemente para que confirmara la hora del suceso, pues en el comunicado oficial - luego rectificado- se indicaba que el hecho había acaecido a las nueve de la mañana (ocurría por la noche)... y eso sonaba a "cachondeo". Con perdón.

M.C.D.2022

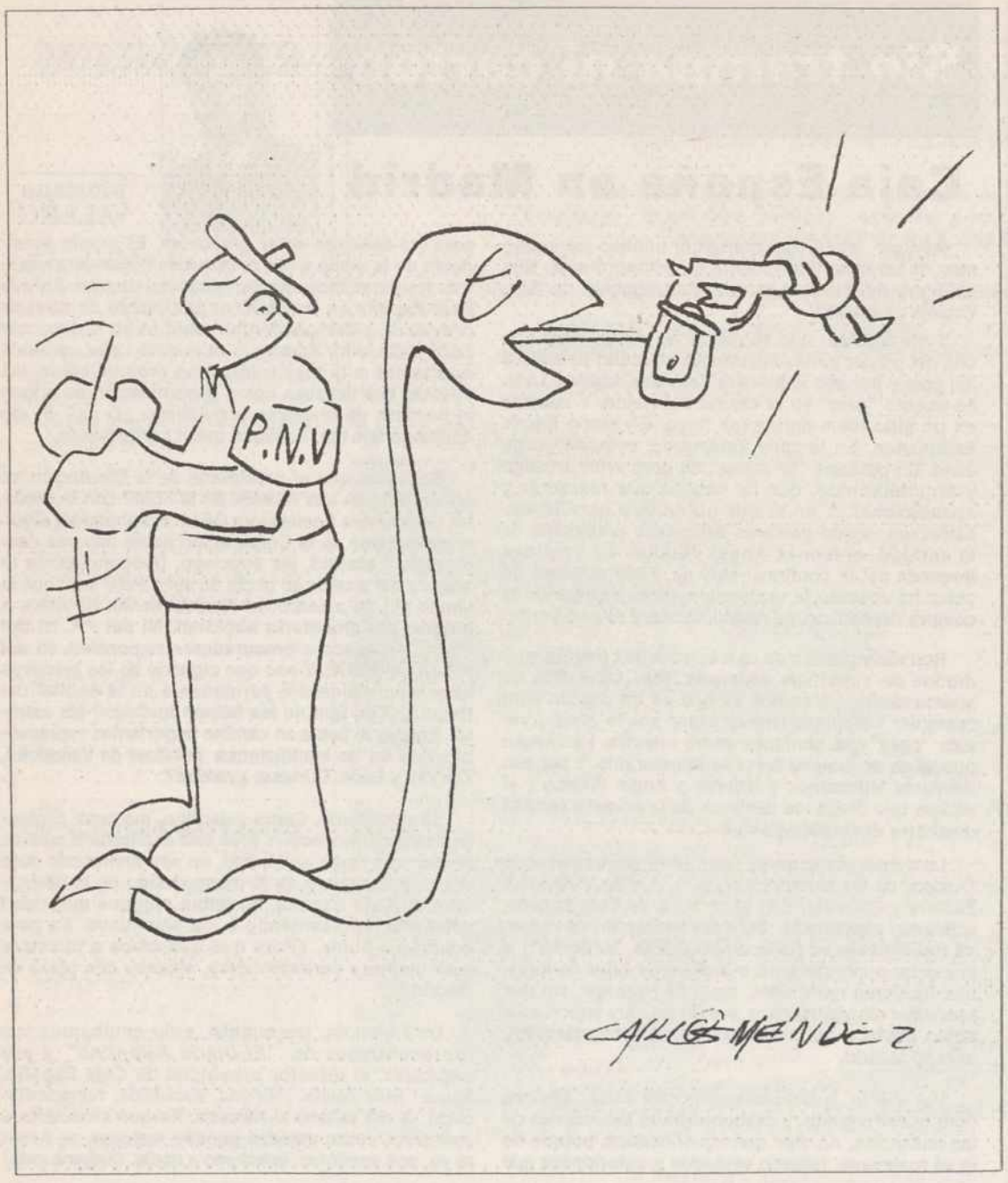

TERCIO DE VARAS

Un envite para las Fuerzas Armadas

Fernando J. Muniesa

(ICAL)

En los albores del nuevo régimen democrático ETA se declaró "oficialmente" en guerra contra el Estado español, personalizado a tales efectos en sus Fuerzas Armadas, a las que desde entonces ha venido golpeando de forma despiadada en una calculada estrategia de intimidaciones, provocaciones y frustraciones, hasta llevarlas en la práctica al borde de su divorcio con la sociedad civil e incluso a la autoproscripción de sus propios signos de identificación fuera del ámbito estrictamente castrense.

En paralelo con esta perversa situación, tampoco desde algunos sectores ciudadanos han faltado críticas injustas, dolorosos desdenes, ni significativos vacíos para una institución --religión de hombres honrados, en máxima calderoniana-- que siendo en efecto fiel servidora del franquismo, nunca exigió ni recibió del mismo prebendas como las que hoy se conceden sin tapujo alguno a los aristócratas de la nueva política democrática.

Hoy, sin embargo, la imagen pública de nuestros Ejércitos presenta con más nitidez un perfil de clara subordinación al poder político y de servicio a la sociedad de la que forma parte incuestionable, como se ha demostrado a través de las misiones realizadas bajo bandera de la ONU tanto en la guerra del Golfo Pérsico como en la antigua Yugoslavia. Por ello, y contando con una milicia cada vez más técnica y profesionalizada, tal vez haya llegado el momento de asignarla también sin más complejos tareas específicas en la lucha contra el terrorismo --otra guerra auténtica y cruel pacientemente sufrida en nuestra propia carne--, como sucede en otros países de probada tradición democrática.

He ahí, pues, un nuevo envite para las Fuerzas Armadas. Más allá de los simples controles rutinarios, su capacidad en el campo de la inteligencia, la observación o las comunicaciones, por ejemplo, puede y debería ser probada en cometidos más sofisticados y decisivos dentro de la lucha contra el crimen organizado por la que todos apostamos. Y no olvidemos que suyos son también los despojos del terror.

El fax nuestro de cada día

¿En qué creemos?

Marco Antonio PORRAS

IMAGINO que **Dios** -si es y puede estar- estará contento con los españoles, porque ocho de cada diez creen en El, lo que no está nada mal. Sin embargo, la Conferencia Episcopal no andará tan satisfecha porque despierta menos adhesiones y así, por ejemplo, la mitad se muestra contraria a su postura sobre el aborto, mientras que cuatro de cada diez la comparten. Bien es verdad que estas opiniones/creencias no son comparables, aunque el CIS nos las haya presentado en el mismo saco, en el mismo "barómetro de indicadores sociológicos". En parte, porque las exigencias de Uno y otra son bien diferentes. El primero, Dios, "sólo" exige un sí para su existencia -la de la Conferencia Episcopal, estarán conmigo, no ofrece duda-, pero los obispos piden que aprobemos sus interpretaciones de este mundo y del otro. En fin, que piden bastante más, como han sabido ver los encuestadores del CIS.

El CIS, que es la madre de todas las batallas políticas -bien lo sabe el otro **"Dios"** (© **Benegas**), nada que ver con la Conferencia Episcopal-, dice que gran parte de los españoles cree en Dios, pero sólo la mitad cree en el cielo y, lo que es peor, el infierno y sus tormentos sólo lo acepta un tercio de la población. Curiosamente, un 33 por ciento cree en el infierno y un 34 por ciento en el demonio y no vean si me turba ese uno por ciento que nos sobra, ese uno por ciento que tiene a **Satán** errante, vagabundo, nómada, ***homeless*** sobrenatural. Porque el diablo -junto a sus abundantes seguidores- tendrá que parar en algún sitio, venga a alimentar calderas con fuegos eternos, que a estas alturas tentar a la gente ya lo hace de corrido y en algo tiene que matar el tiempo -a Dios ya lo mató **Nietzsche**-.

Los obispos pensarán que los españoles nos hemos fabricado una religión a gusto del consumidor, que Dios existe, sí, que el cielo, no sé yo, y que lo del infierno es un cuento de brujas remedado. Y con este planteamiento, entrar en concreciones, como los pecados, el aborto, el divorcio y los anticonceptivos, es predicar en el desierto, por mucho que apelen a los deseos/mandatos de una divinidad tan mayoritariamente creída.

A lo mejor, los encuestadores del CIS han llegado a los hogares de los españoles en la siesta y hemos contestado con el estómago demasiado lleno. Ya lo dijo **Voltaire**: "Después de comer, siempre creo en Dios". Pero me inclino más por lo apuntado en un principio: para el CIS, Dios sólo exige la fe, pero la Conferencia Episcopal además quiere que le demos la razón.

--oOo--

P. S. - Una pecaminosa maldad para terminar: ¿Por qué el CIS depende de Presidencia del Gobierno y no del Parlamento? "Dios" sabrá.

M.C.D.2022

Los representantes socialistas, al igual que el resto de Grupos de la oposición, se opusieron a que la Diputación se quedara la propiedad de 8 hectáreas cedidas por el Ayuntamiento de Venta de Baños en vez de transmitirlas a "Gestur-Palencia".- (Foto

A su vez acordó transferirlos a "Gestur-Palencia"

La Diputación aceptó la cesión de los terrenos del Polígono Industrial de Venta de Baños

El Pleno de la Diputación Provincial de Palencia aceptó esta mañana la cesión de los terrenos donde se asentará el Polígono Industrial venteño que efectuó el Ayuntamiento de Venta de Baños en favor de esta corporación. Este acuerdo contó con el respaldo del Grupo Popular y de APP y con la negativa del PSOE e IU. Por otra parte todos los grupos de la oposición se mostraron en contra de la transmisión de estos terrenos que a su vez efectúa la Diputación a Gestur-Palencia, al considerar que se trata más de una permuta que de una cesión ya que la Institución Provincial realiza la transmisión quedándose con 82.000 metros cuadrados de suelo urbanizable.

Jorge CANCHO

La Diputación Provincial de Palencia, en virtud de los convenios rubricados en su día con el Ayuntamiento de Venta de Baños y "Gestur-Palencia", aceptó esta mañana la cesión efectuada a su favor por la Corporación Municipal de los terrenos en los que se ubicará el Polígono Industrial ferroviario y a su vez acordó la transmisión de los mismos a Gestur-Palencia.

La aceptación de la cesión que realiza el Ayuntamiento de Venta de Baños fue respaldada por el Grupo Popular y APP, mientras que PSOE e IU votaron en contra.

Tanto el portavoz socialista, Angel Donis, como el comunista, Javier Hernández, advirtieron posibles ilegalidades en el convenio de colaboración efectuado entre el Ayuntamiento de Venta de Baños y la Diputación Provincial el pasado mes de julio, al incurrir la Corporación Municipal en una manifiesta dejación de carácter urbanístico al no aprovechar la parte de suelo -unas 15 hectáreas- que le podría corresponder al llevar a cabo esta cesión.

Donis y Hernández apuntaron que aquel convenio contenía claras *"dificultades legales" que podrían suponer la nulidad del acuerdo de cesión".*

Ante estas argumentaciones el portavoz del PP, Enrique Martín, recordó a los representantes de la oposición que antes de firmarse el Convenio de Colaboración entre el Ayuntamiento de Venta de Baños y la Diputación Provincial el acuerdo fue aprobado por el Pleno del Ayuntamiento de Venta de Baños con los votos favorables de todos los grupos municipales, incluidos el PSOE e IU. Por esta razón el representante del PP censuró al portavoz socialista y al comunista al no comprender cómo sus representantes habían ratificado en su día un convenio de colaboración que hoy tachaban de ilegal.

También en este punto intervino el oficial mayor de la Diputación Provincial, Juan José Villalba, quien manifestó que bajo su punto de vista el Ayuntamiento ferroviario no había incurrido en ninguna dejación de sus derechos al ceder la propiedad íntegra de estos terrenos a la Diputación, ya que la Corporación Provincial ha financiado los 350 millones para que se pudieran llevar a cabo las expropiaciones de estas fincas. Igualmente Villalba insistió en que la Institución Municipal se ha beneficiado de las inversiones que han efectuado otras administraciones en la localidad tanto dentro del Polígono Industrial como fuera de él, y recordó algunos proyectos que se realizarán como son el sistema de depuración y los enlaces de carreteras previstos.

TRANSMISION A GESTUR

El segundo punto aprobado hoy por la Diputación fue el relativo a la cesión de la propiedad de estos terrenos a Gestur-Palencia, quien se encargará de gestionar el Polígono Industrial Provincial.

En total fueron 128 hectáreas las que se acordaron ceder a esta empresa urbanística, mientras que las otras 8 restantes seguirán bajo la propiedad de la Diputación Provincial.

Este extremo fue muy criticado por la representante de APP, Sonia Lalanda, así como por el resto de los grupos de la oposición. Lalanda calificó la cesión como una *"filigrana urbanística de la Diputación ya que el Ayuntamiento cede a la corporación estos terrenos para que a su vez ésta haga lo propio y de forma íntegra con Gestur".* Por ello la representante "apepista" consideró que la operación que se pretendía llevar a cabo reunía los elementos clásicos de una permuta y no de una cesión o trasmisión.

Antes de ser aprobado el acuerdo con el único voto del PP, el portavoz del Equipo de Gobierno, Enrique Martín, volvió a intervenir para manifestar que la razón por la que la Diputación se queda con estas ocho hectáreas es única y exclusivamente la de poderse resarcir de los 350 millones que ha invertido previamente para que se llevaran a cabo las expropiaciones.

El Polígono Industrial en números

J.CANCHO

Antes de que empezaran las obras, el pasado martes, del Polígono Industrial Provincial, han sido muchos los acuerdos y actuaciones que se han llevado a cabo para poner en marcha este complejo proyecto que se incluye dentro del Parque Valle de Cerrato. Previamente fue necesaria la expropiación de un total de 1.314.000 metros cuadrados correspondientes a 235 fincas. Para ello ha sido necesaria una inversión de 350 millones de pesetas que corrió a cargo de la Diputación Provincial.

En total son 136 hectáreas las que albergarán al Polígono Industrial de las cuales 8 son propiedad de la Corporación Provincial y el resto, tras el acuerdo adoptado en el Pleno Provincial, han sido transferidas a Gestur-Palencia, que será en definitiva la empresa encargada de gestionar el complejo industrial.

Las obras de urbanización de estos terrenos se adjudicaron a "Huarte" por1.184 millones de pesetas, de los cuales 800 fueron aportados por los fondos FEDER, mientras que el coste global previsto asciende a 4.500 millones de pesetas.

Enrique Martín:

"La Diputación sólo defiende los intereses de la Provincial"

J.C.

Durante el Pleno celebrado esta mañana en la Diputación Provincial el portavoz del Grupo Popular, Enrique Martín, dejó claro que la única razón por la que la corporación se apropia de 8 de las 136 hectáreas del Polígono Industrial es la de resarcirse de los 350 millones desembolsados para el proceso de expropiación de estos terrenos llevado a cabo.

El representante del PP apuntó que la Diputación Provincial busca con ello el interés de tener en propiedad unos terrenos que en un futuro podrían suponer un beneficio para la institución y para la provincia.

Por ello Enrique Martín recriminó a algunos corporativos de la oposición por *"defender más los intereses de Venta de Baños que los de la propia provincia".*

Frente a la tesis del portavoz popular los representantes de los distintos grupos de la oposición mantuvieron que la Diputación no debía quedarse con ninguna propiedad en esta cesión, al considerar que la transmisión de estos terrenos a Gestur-Palencia debería llevarse a cabo íntegramente.

Lalanda aludió a que hubiera sido más correcto que el propio Ayuntamiento hubiera cedido directamente a "Gestur-Palencia" la propiedad de estos terrenos.

Por otra parte el socialista Angel Donis puso de manifiesto sus temores de que un proyecto público como es el Polígono Industrial de Venta de Baños vaya a ser gestionado por manos privadas a través de VACESA, ya que la mayor accionista de esta sociedad es la empresa británica "European Land". Así el portavoz del PSOE recordó que la firma anglosajona participará del 50 por ciento de los remanentes, del 10 por ciento de los ingresos brutos y del 5 por ciento de la financiación, por lo que abogó por que se diferenciara lo que es el polígono de otras actuaciones.

Javier Hernández, diputado provincial de IU y ex-alcalde de Venta de Baños, también defendió que la cesión de la propiedad de estas 136 hectáreas se realizara a favor de "Gestur-Palencia" de forma íntegra e insistió en la dejación que el Ayuntamiento ferroviario ha hecho de aquellos derechos que le confiere la Ley de aprovechamiento del suelo. Por todo ello justificó su voto contrario diciendo que *"no se han hecho las cosas como se deben hacer y se ha incumplido la legalidad vigente".*

M.C.D.2022

Un momento de la conferencia de prensa llevada a cabo por la Comisión Provincial del SIDA - presidida por el delegado de la Junta , Antonio Hermoso - y miembros del Comité Ciudadano Antisida de Palencia. (Foto LUIS)

Mañana se celebra el "Día Mundial" de la devastadora enfermedad

Palencia se sitúa a la cabeza de casos de SIDA detectados en la Comunidad Autónoma

Debido a la existencia de un alto porcentaje de centros de asistencia a toxicómanos en la capital y provincia

J.Benito IGLESIAS

La Comisión Provincial del SIDA - que preside el delegado territorial de la Junta, Antonio Hermoso - convocó una rueda informativa con motivo de la celebración mañana, miércoles, del "Día Mundial" de una devastadora enfermedad contra la cual sólo puede lucharse de momento a través de los cauces de prevención ya conocidos.

Miembros del Comité Ciudadano Antisida, con su presidenta Carmen Coucerio a la cabeza, significaron la trascendencia de facilitar una información adecuada sobre las posibles vías de contagio, significando Antonio Hermoso que "*el primer paso es luchar para prevenir y disminuir los efectos de la enfermedad*".

El SIDA se ha convertido en la primera causa de mortalidad de jovenes y prácticamente ningún país se ve libre del problema, existiendo en la actualidad 2,5 millones de enfermos en todo el mundo, de los que 21.205 han desarrollado el SIDA en España, 553 en Castilla y 65 en Palencia. El alto porcentaje detectado en la capital y provincia - que le sitúa a la cabeza de la región - se debe, según se puso de manifiesto esta mañana, "*a la existencia de 16 centros de asistencia a toxicómanos, la mayor proporción por provincias a nivel nacional*". A las cifras anteriormente citadas hay que añadir el gran número de infectados aún sin desarrollar la enfermedad.

Isidro Burón, jefe del servicio territorial de Sanidad, manifestó que "*aún hay que concienciar más a la población para que adopte medidas de prevención y se logre vencer este gran problema sanitario, en el que trabajan multitud de organismos*".

Luis Angel Cuende, portavoz de los médicos del Hospital Provincial, señaló que "*contamos con una unidad de aislamiento dirigida por el especialista Dr. Alba, donde la tercera parte de los enfermos son seropositivos, contándose también con un laboratario de Biología Molecular con 5 personas para mejorar la calidad asistencial mediante un convenio del INSALUD*".

Por su parte, Carmen Couceiro, presidenta del Comité Ciudadano Antisida, dijo que "*a parte de prevenir hay que evitar la marginación al enfermo, debiéndonos implicar todos y no sólo los estamentos sanitarios. Palencia necesita una unidad de tratamiento específico que llegará en breve*". Mañana, "Día Mundial del SIDA", habrá mesas informativas en los centros sanitarios de la capital.

Entregados por la Junta de Castilla y León

Nuevos vehículos para los Centros de Salud de Villada, Paredes, Baltanás y Aguilar

El delegado territorial de la Junta de Castilla y León en Palencia, Antonio Hermoso, entregó esta mañana los nuevos vehículos destinados a los centros de Salud de Villada, Paredes de Nava, Aguilar de Campoo y Baltanás.

La reposición de la flota de coches oficiales con el anagrama de la Junta, permite al personal sanitario atender urgencias médicas entre las 8 de la mañana y las 3 de la tarde, siendo también utilizados para inspecciones veterinarias en la zona de influencia de cada Centro de Salud. La entrega se llevó a efecto en el Servicio Territorial de Sanidad y Bienestar Social que dirige Isidro Burón.

El delegado de la Junta entregó los vehículos. (Foto LUIS)

Funcionarios de la Administración del Estado piden más cursos de formación

La Junta de Personal de la Administración del Estado ha hecho pública su disconformidad con el criterio que el gobernador civil de Palencia tiene para que los funcionarios realicen cursos de formación, "diciéndonos que no deben darse excesivas facilidades, con lo que se pone de manifiesto el poco interés que demuestra en la formación de quienes han de realizar un servicio público al ciudadano".

Según la Junta de Personal, los cursos que convoca el INAP son muy escasos, concretamente tres al año, y únicamente pueden asistir un total de 75 trabajadores. "Si se tiene en cuenta el número de empleados públicos de esta provincia. puede hacerse una idea del porcentaje mínimo que puede acudir a ellos (inferior al 0,3 por ciento)".

Este colectivo señala que estos cursos son no solo convenientes, sino imprescindibles para que todos los funcionarios del sector público puedan tener un reciclaje acorde con el nuevo modelo de una Administración Pública moderna, y se lamenta de "encontrarnos con que desde el Gobierno Civil se ponen muchas trabas para poder acceder a ellos".

En opinión de la Junta de Personal, "cualquier empresa forma a sus trabajadores para adaptarlos a las nuevas tecnologtías y no podemos entender cómo la Administración no hace lo propio".

El funcionario, según el comunicado hecho público por este colectivo, "se ve obligado a convertirse en un autodidacta para estar al día en su formación, y tiene que hacer verdaderos esfuerzos para adaptar su trabajo diario a las normas jurídicas que, con frecuencia se modifican, para la tramitación correcta de los documentos y poder atender e informar al público que demanda sus servicios".

Lo que demandan a los responsables de la Administración es que se realicen más cursos, que sean más eficaces y que se facilite la asistencia a los mismos, "y no puede imputársele al funcionario una falta de voluntad en su formación".

Por último, la Junta de Personal afirma que será responsabilidad del Gobierno Civil si se produjeran deficiencias de funcionamiento con una aplicación incorrecta de las nuevas disposiciones reglamentarias como consecuencia de los impedimentos que en esta provincia se ponen para la formación profesional de los funcionarios públicos.

M.C.D.2022

El presidente de Caja España, Angel Villalba, y el director general, Antonio Huertes, durante la rueda de prensa ofrecida en la sede de Madrid. (Foto/EFE)

La entidad de ahorro ha invertido más de 3.000 millones de pesetas

CAJA ESPAÑA inauguró su sede en Madrid

Se trata de un edificio del casco histórico del Barrio de Salamanca

Mariano VALERO

Caja España inauguró ayer en Madrid su nueva sede, en un edificio del casco histórico del Barrio de Salamanca, concretamente en la calle Velázquez, esquina Jorge Juan, en un lugar ideal para cumplir los objetivos propuestos por la primera entidad de ahorro de Castilla y León.

Según informó en rueda de prensa el presidente de Caja España, el leonés Angel Villalba, no se habían escatimado esfuerzos a la hora de dar a la nueva sede la dignidad que merece, por lo que la inversión en las nuevas instalaciones ha sobrepasado la cifra de 3.000 millones de pesetas, incluyendo la compra del palacete de la calle Velázquez, su rehabilitación y el mobiliario del mismo. El edificio consta de siete plantas de 580 metros cuadrados de superficie cada una, más tres plantas de sótano dedicadas a aparcamiento.

Villalba, que estuvo acompañado en la rueda de prensa por el director general, Antonio Huertes, manifestó que con esta nueva sede en Madrid, Caja España viene a ratificar su vocación de expansión, anunciando que pronto abrirán oficina en Avila y también tienen en proyecto abrir representaciones en Cantabria, Asturias, Galicia y en Portugal. En el vecino país, señaló el presidente, tienen la mirada puesta en las ciudades más importantes del otro lado de la frontera natural con Castilla y León, además de la propia capital lusa, Lisboa y Oporto.

La nueva sede madrileña pretende, según el presidente de Caja España, ser un poco la casa de cuantos empresarios castellano-leoneses residan allí o se acerquen a la capital del Reino para realizar sus negocios. Y también, cómo no, para los madrileños que quieran solicitar los servicios y productos que ofrece dicha entidad.

Por otro lado, Angel Villalba, subrayó que la entidad que preside no sólo va a competir con el resto de empresas financieras, sino que además ofrecerá a los madrileños su amplia oferta socio-cultural, "como es nuestra obligación".

BUEN EJERCICIO

Por su parte, el director general, Antonio Huertes, calificó el presente ejercicio como "bueno", señalando que los beneficios -en torno a los 6.000 millones de pesetas- se incrementarán en un 20 por ciento sobre las cifras del año pasado.

En cuanto a la bajada de tipos de interés y fundamentalmente de los créditos hipotecarios -fijados por Caja España en el 9 por ciento-, tanto Angel Villalba como el director general manifestaron que es de prever que sigan bajando, aunque no creen que la reducción pase del 8 por ciento.

CAJA RURAL DE SALAMANCA

Respecto a la oferta de compra de la Caja Rural de Salamanca, Villalba dijo que son los propios socios los que tendrán que decidir si les interesa y quieren integrarse en Caja España. "Respetemos su período de reflexión" -añadió-. No obstante, subrayó que con Caja Rural o sin ella, la entidad que preside entrará a competir pronto en el mercado salmantino.

MINERO SIDERURGICA DE PONFERRADA

También salió a relucir, cómo no, el tema de la MSP, la empresa minera de Ponferrada y la más importante del sector en todo el país. Al respecto, el presidente de Caja España manifestó que existe un principio de acuerdo entre su entidad y la Dirección General de Minas para adquirirla, "ahora lo que hace falta es que haya también un acuerdo entre los acreedores y que acepten nuestra oferta".

Además dijo que la Junta de Castilla y León y el propio Gobierno de la nación están dispuestos a apoyar esta operación capitaneada por Caja España, aportando la primera 4.500 millones de pesetas y el segundo, 7.000. "La MSP tiene futuro".

INAUGURACION

Por la tarde tuvo lugar el acto de inauguración del edificio, con la presencia del Consejo de Administración de Caja España, que celebró previamente una reunión de trabajo, el delegado del Gobierno en Madrid y ex-delegado en nuestra Comunidad, Arsenio Lope Huerta, autoridades locales y provinciales de León, Zamora y Valladolid, el director general de la CECA (Confederación Española de Cajas de Ahorro), señor Pérez Ollauri y el director general de Tributos de la Consejería de Economía de la Junta, Pascual Fernández.

M.C.D.2022

"El programa es similar a otros años, pero algo más extenso"

El Ayuntamiento inicia los preparativos navideños con la instalación de arcos de luces

C.CENTENO

Las fiestas navideñas asoman ya a escaparates, calles y plazas. Un año más -crisis aparte- este tiempo entrañable de reencuentro entre familiares y amigos, de felicitaciones y augurios de buenos deseos, de celebración cristiana en muchos casos y pagana en otros, resurge de la cotidianidad y durante unas fechas cambia el aspecto interior y exterior de nuestras vidas.

El Ayuntamiento de Palencia se pone también manos a la obra, para cuidar precisamente ese aspecto externo y público, el de calles y plazas. En la última Comisión de Gobierno, la del 26 de noviembre, se aprobaba el programa y presupuesto de las fiestas navideñas por un montante de 6.380.000 pesetas. Incluye ese programa iluminación extraordinaria como la que recoge una de las fotografías, concursos navideños de narraciones, tarjetas y belenes, certamen de villancicos, un concierto a cargo de la Coral Vaccea y la tradicional Cabalgata de Reyes.

No se trata de un programa novedoso aunque sí algo más extenso en actos que el de otros años, al decir del concejal responsable de Cultura y Festejos Celso Mellado.

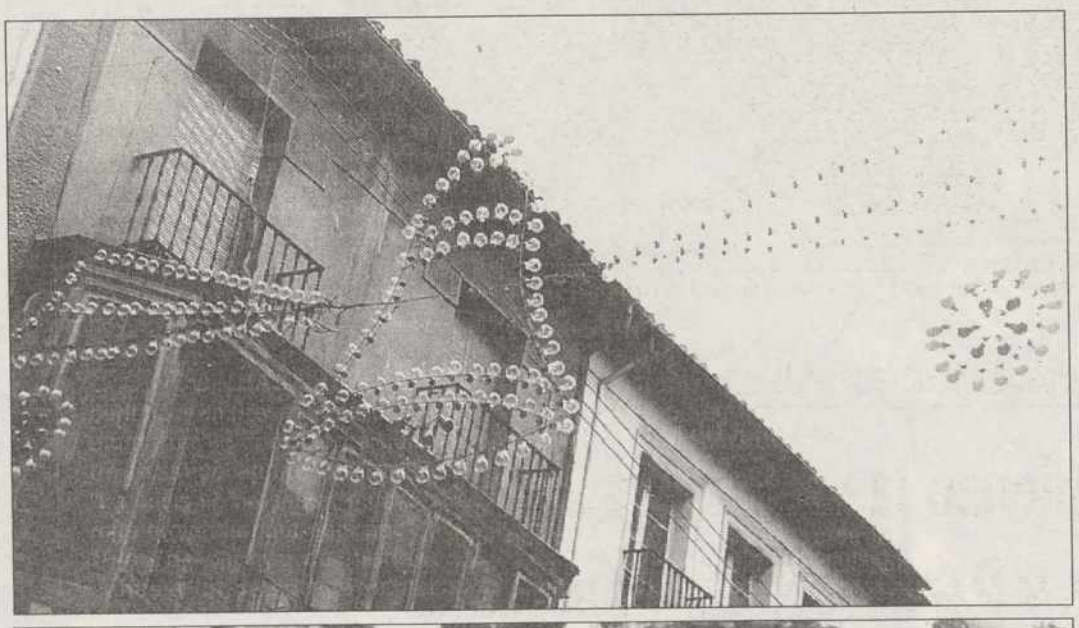

Arcos de luces en la calle Mayor y puestos de venta ambulante en la Plaza. (FOTOS LUIS)

"A lo ya citado se sumarán tres representaciones teatrales para adultos, que ya teníamos concertadas a través de la Red Nacional de Teatros, otras tantas de carácter infantil dentro del Festival de Navidad -todas ellas en el Principal-, un concierto de la Coral Vaccea, nuevas carrozas y vestuario para la Cabalgata y fuegos artificiales. A esto hay que añadir un programa de mano con toda la programación cultural del mes de diciembre que estará listo a finales de esta semana. Lo enviaremos a entidades y asociaciones para que tenga una mayor divulgación y estará también en el Ayuntamiento a disposición de todos los particulares", explica el concejal.

En cuanto a la iluminación extraordinaria que ya ha sido instalada en la calle Mayor comenta que son veintidós arcos de luces sufragados con dinero municipal al igual que su consumo y añade que además habrá arcos en las calles que los han contratado, en algunos barrios y en la Plaza Mayor.

También se han montado en la Plaza Mayor las casetas para la venta ambulante de artículos navideños, como vemos en la otra fotografía, y coincidiendo con las fechas más señaladas y hasta Reyes tendremos en la Plaza Mayor una Muestra de Artesanía.

Celso Mellado ha avanzado asimismo que en breves fechas comenzará a instalarse el tradicional Portal de Belén en el centro de la Plaza Mayor.

Hoy se constituye la Comisión de Estudio y control de Actividades Molestas

REDACCION

Hoy se reune la Comisión Informativa Especial de Estudio y Control de Actividades Molestas, con el objetivo fundamental y único de constituirse oficialmente y fijar un régimen de sesiones que le permita entrar en funcionamiento. La reunión ha sido convocada para las 17,30 horas.

Una vez constituida esta comisión municipal, en la que estarán proporcionalmente representados los cinco grupos políticos, los técnicos correspondientes y la Federación de Asociaciones de Vecinos, velará por el estricto cumplimiento de la normativa sobre ruidos en bares y establecimientos similares, iniciando su control por el estudio de las solicitudes de licencias y proyectos y siguiendo su gestión hasta su puesta en marcha.

La Plataforma Universitaria convoca huelga y manifestación para mañana

La Plataforma Universitaria Palentina, creada recientemente por representantes de los estudiantes de Magisterio, Graduado Social y Relaciones Laborales, Educacicón Social, Enfermería, Forestales, Agrónomos, Técnicos de Alimentación y ACUP, convoca una huelga y una manifestación para mañana miércoles, día 1 de diciembre.

Quiere denunciar con estas movilizaciones la subida abusiva del precio de las tasas, la inexistencia de una Ley de Financiación Universitaria, la política insuficiente de becas y la masificación de los centros y reivindica la reforma de la LRU, la calidad de docencia y la mejora y ampliación del Campus palentino. La manifestación partirá de las Casas del Hogar a las 11,30.

Respuesta a una pregunta de Heliodoro Gallego

En el 94 se ejecutará el proyecto de montaje museográfico del Museo Arqueológico Provincial

REDACCION

El presidente del Senado, Juan José Laborda, ha contestado a una pregunta del senador y alcalde de Palencia Heliodoro Gallego sobre la fecha prevista por la Administración para reiniciar las obras de restauración del Museo Arqueológico Provincial. Laborda traslada la respuesta del Ministro de Presidencia, en la que se avanza que el proyecto se ejecutará en el ejercicio presupuestario del 94, con un importe estimado de 120 millones de pesetas.

PROYECTO DE MONTAJE MUSEOGRAFICO

En la contestación se dice que con fecha de 5 de junio de 1.986, la Comunidad Autónoma de Castilla y León y el Ministerio de Cultura **"suscribieron un convenio por el que dicha Comunidad asumió la gestión del Museo Arqueológico Provincial de Palencia, de titularidad estatal".**

Recuerda asimismo que actualmente el Museo tiene acabada su obra arquitectónica y queda pendiente su montaje museográfico, para poder ser abierto al público.

En relación con esta última fase añade que **"con fecha 23 de septiembre de 1.993, el Ministerio de Cultura ha contratado con la empresa "Macua y García-Ramos Equipo de Diseño, S.A.", la redacción del proyecto de montaje museográfico. El plazo de redacción es de tres meses, por lo que está prevista su entrega a finales del presente año. El proyecto será supervisado por la Dirección General de Patrimonio de la citada Comunidad y la dirección General de Bellas Artes y Archivos del Ministerio de Cultura. La ejecución del proyecto se realizará en el ejercicio presupuestario de 1.994, con un importe estimado de 120 millones de pesetas".**

OBRA MENOR

Por último, se avanza que paralelamente el Ministerio de Cultura está estudiando la realización de una obra de reparación menor para mejorar el aislamiento térmico y pluvial de las cristaleras y la climatización general del inmueble, obra ésta que se llevará también a cabo en 1.994.

M.C.D.2022

De izquierda a derecha, el alcalde, el director general y el concejal de Servicios Sociales (FOTO LUIS)

Con una conferencia sobre la participación ciudadana en la Ley de Servicios Sociales

Ayer dieron comienzo las Jornadas sobre Servicios Sociales y Participación Ciudadana

C.CENTENO

Ayer dieron comienzo en la Biblioteca Pública unas Jornadas sobre Servicios Sociales y Participación Ciudadana, organizadas por el Ayuntamiento de Palencia en colaboración con la Dirección General de Servicios Sociales de la Junta de Castilla y León. Estas jornadas se completarán con el diagnóstico de la situación a través de la Federación de Asociaciones de Vecinos y con el trabajo de asesoría en la elaboración de programas, de la que se ocupará la Universidad Popular.

Estas otras dos fases se llevarán a cabo en el primer semestre de 1.994, ha anunciado el concejal de Servicios Sociales Carmelo Rosales.

"Previamente hay que incidir en la formación de los agentes sociales y de los ciudadanos en general y en la concienciación de que es necesario participar y más en tiempos de crisis donde ya no funciona como antes `mamá estado´. Es preciso que se llegue a esa participación , incluso en lo que a gestión de recursos y programas se refiere. Los cauces están puestos -léase Consejos Sociales, Reglamento de Participación Ciudadana, etc- y el Ayuntamiento podría

Alberto Galerón (FOTO LUIS)

limitarse a decir, ahí están, usadlos´, pero nos parece mejor tomar una postura activa y empezar por favorecer la formación y la participación."

Estos son los objetivos que han llevado al Departamento de Bienestar Social a organizar las jornadas, que dieron comienzo ayer y concluirán el jueves 2 de diciembre.

"Así lo planteamos hace diez días ante los Consejos Sociales y todos sus miembros estuvieron de acuerdo en la necesidad de la formación y en la oportunidad de celebrar estas jornadas, pero la respuesta de ayer ha sido un tanto decepcionante: esperábamos mayor presencia de asociaciones, profesionales y personas interesadas o implicadas en el tema y es triste porque el tema fue interesante. Esperamos, eso sí, que se animen y a partir de hoy acudan más agentes sociales a las conferencias."

Alberto Galerón, director general de Turismo y ex-director general de Servicios Sociales de la Junta de Castilla y León, abrió ayer las jornadas hablando de cómo se contempla la participación ciudadana en la Ley de Servicios Sociales de Castilla y León.

Explicó que la Ley se hizo con una filosofía de previsión porque los recursos siempre son menores que las necesidades a cubrir, algo que en estos tiempos de crisis se hace más patente y obliga a buscar recursos desde la propia participación. Esta tiene que ser activa, solidaria y de permanente compromiso, de forma que todos trabajemos para todos y pueda romperse la excesiva atomización que a veces se produce en las asociaciones.

Hoy la conferencia versará sobre "La implicación de la comunidad: el voluntariado social y las ONGs", a cargo del coordinador de ONG en Castilla y León Agustín Lobato. Dará comienzo a las 19,30 h. en la Biblioteca Pública.

Moral cree que Renault seguirá siendo líder en España

El presidente de Fasa anuncia una recuperación del sector para 1994

Ha sido la marca que más coches ha vendido en el mercado nacional

REDACCION / ICAL

El presidente de Fasa-Renault, Juan Antonio Moral, está convencido de que el sector de automoción comenzará a recuperarse en 1994, año en el que estima que las ventas de coches aumentarán en España alrededor de un 6 por ciento, hasta situarse en unos 800.000 turismos.

Moral indicó que 1994 seguirá siendo un *"mal año"* para los fabricantes de coches, pero aseguró que la firma que preside *"seguirá manteniendo la primera posición en el mercado español"*.

Fasa-Renault ha sido la marca que más coches ha vendido en lo que va de año, un total de 102.709 vehículos hasta octubre. Pese a ello, esta marca también sufre la fuerte crisis que vive el sector, que ha provocado una caída de las ventas de Renault del 31,02 por ciento con respecto a los diez primeros meses del 92.

Según Antonio Moral, existen ya síntomas de una ligera recuperación que repercutirá positivamente en las exportaciones. El recién nombrado presidente de Fasa-Renault indicó que será clave para la marca la evolución de las exportaciones a Francia y Alemania.

El presidente y director general de la filial española de Renault calificó de detestable el año 1993 para el sector de automoción. *"Estamos en medio de una crisis muy profunda, que sufrimos todos* -dijo- *pero con la buena estructura financiera y de costes de Fasa Renault podremos resistir, a pesar de la fuerte caída de la competitividad y la tremenda guerra de costes que se ha desatado"*.

Juan Antonio Moral se refirió también a la fusión Volvo-

Juan Antonio Moral, presidente de Fasa-Renault.

Renault e indicó que en la Junta General de Accionistas de Volvo del próximo día 7 de diciembre los accionistas deberán pronunciarse de forma clara. El directivo de Fasa añadió que es conocido que hay grupos de accionistas que se oponen a la fusión de ambas firmas y que piden que se clarifique la operación.

PLAN DE PRIVATIZACION

Respecto a los planes de privatización del Grupo de Renault, Juan Antonio Moral indicó que no afectarán a la empresa española.

El responsable de Fasa aceptó favorablemente la reforma del mercado de trabajo planteada por el Ejecutivo central, especialmente las medidas anunciadas en materia de despido y movilidad funcional. El presidente de Fasa-Renault está a favor de la jornada laboral de cuatro días a la semana, pero no cómo una medida impuesta a todo el país, sino como una decisión de cada empresa.

SOLO EL RENAULT 21
ES CAPAZ DE DARLE TANTO

Motores de gasolina de 95 a 162 CV.; diesel de hasta 88 CV. con turbo.
Seguridad probada en todas las versiones del Renault 21.
Un equipamiento excepcional:
-Faros halógenos
-Lunas tintadas
-Elevalunas eléctricos delanteros
-Preequipo de radio con antena
-Dirección asistida*

Hasta 300.000 Pts. de ahorro.

RED RENAULT DE CASTILLA Y LEON
124 instalaciones a su servicio

RENAULT

*Opcional en Renault 21 TS Driver
Oferta válida para vehículos en stock hasta fin de mes y no acumulable a otras promociones.

VICAUTO, S.A.
Extremadura - Pol. Industrial.
PALENCIA

M.C.D.2022

Se inicia la cesión de terrenos al MEC para construir el Conservatorio

Urbanismo espera ver aprobado en el próximo Pleno el PERI de San Pablo

J.Benito IGLESIAS

La Comisión de Urbanismo, reunida ayer, realizó su propuesta de aprobación definitiva del Plan Especial de Reforma Interior (PERI) de la Plaza de San Pablo, a falta del informe positivo - con carácter preceptivo y vinculante - de la Comisión Provincial de Patrimonio, que se reunirá el próximo jueves.

A la propuesta favorable se acompañó la oferta de cesión de terrenos destinados para construir una plaza pública y un Conservatorio de Música en el ámbito del PERI de San Pablo, donde también estará ubicado de forma subterránea un aparcamiento público en dos plantas para 200 vehículos.

Igualmente, se aprobó el inicio del preceptivo expediente de cesión de terrenos al Ministerio de Educación y Ciencia para construir el Conservatorio - cuyo proyecto tiene consignación presupuestaria en 1.994 - , esperando el concejal de Urbanismo, Pablo Alario, que "*en el Pleno municipal del próximo 17 de diciembre se ratifiquen todas las propuestas*".

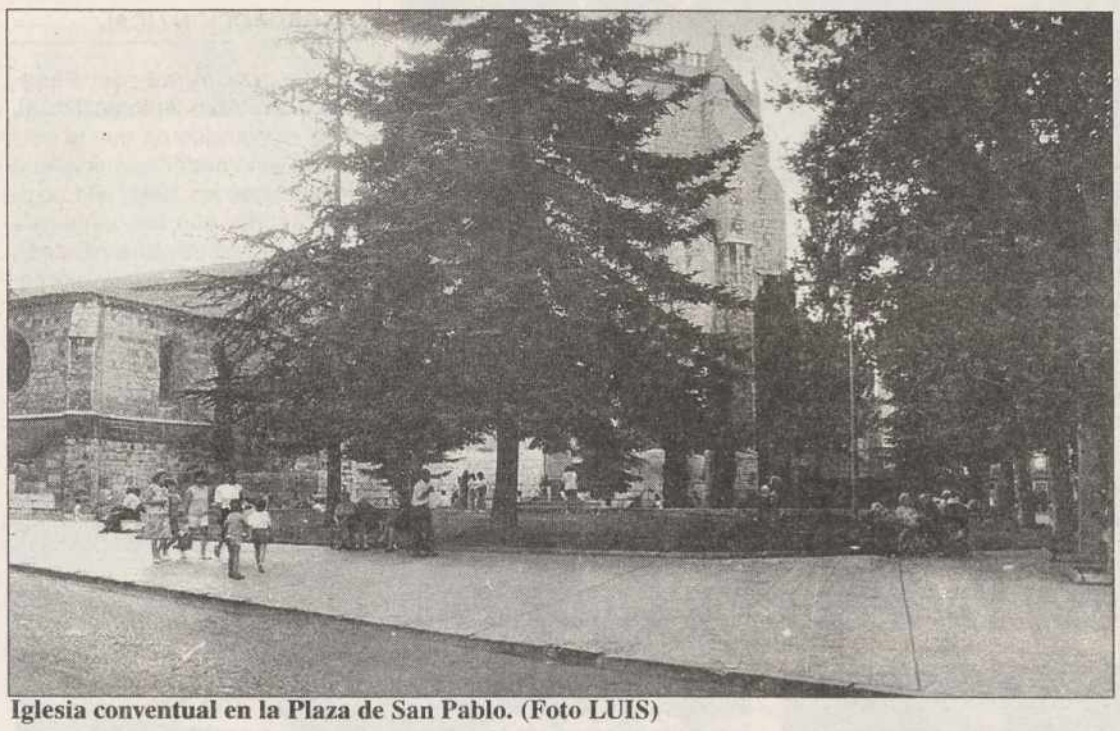

Iglesia conventual en la Plaza de San Pablo. (Foto LUIS)

Por otro lado, se intentó la aprobación provisional del PERI del Colegio Maristas, quedando el tema sobre la mesa al sugerirse la construcción de una pista polideportiva mayor que la proyectada inicialmente. Igualmente se realizó la propuesta de aprobación del Plan Parcial del Sector 18, zona de suelo urbanizable en el barrio del "Cristo" donde se construirán 160 viviendas de Protección Oficial y Promoción Pública. Por último, una vez recibido el proyecto de la Junta para la Terminal de Mercancías, el Ayuntamiento deberá replantearse el proceso expropiatorio según el terreno que vaya a urbanizarse.

Con una conferencia sobre el cáncer de mama, a cargo de la médico Carmen Pinto

Se abrió la I Semana Cultural del barrio de María Cristina

Esta tarde, mesa redonda sobre los cuidados y alimentación de los animales de compañía

REDACCION

Con la conferencia titulada "Prevención del cáncer de mama" que ofreció la médico Carmen Pinto, se abrió ayer la I Semana Cultural del barrio de María Cristina, organizada por la Asociación de Vecinos, y que se celebra en el centro de Caja España de este barrio.

La conferenciante se refirió en el transcurso de su ponencia al alto nivel de incidencia del cáncer de mama en la mujer "que se sitúa en el 10 por ciento, y que supone un 30 por ciento de todos los cánceres que padece la mujer".

La importancia de la prevención a través de la autoexploración y las mamografías, y el incremento de las posibilidades de curación si el diagnóstico es precoz, fueron algunos de los aspectos que Carmen Pinto puso de relieve en su conferencia.

En este sentido, la médico se refirió al programa de prevención del cáncer de mama que lleva a cabo la Consejería de Sanidad y Bienestar Social de la Junta de Castilla y León, y que en Palencia se pondrá en marcha en el 94. Se trata de una campaña de información para la que se han editado folletos con una serie de indicaciones para la autoexploración, al tiempo que se facilitará el diagnóstico al grupo de mujeres cuya edad se encuentre en la banda de mayor riesgo.

La médico, Carmen Pinto, durante la conferencia que ofreció en la sala de Caja España del barrio de María Cristina. (FOTO LUIS)

Por último, la médico Carmen Pinto hizo un breve repaso por la clasificación y tamaño del cáncer de mama, y finalizó con una exposición de los distintos niveles de tratamiento para esta enfermedad, desde la quimioterapia hasta la cirugía, pasando por la radioterapia, utilizada en algunos casos.

Esta tarde continuarán los actos de la Semana Cultural del barrio de María Cristina con la mesa redonda que abordará los cuidados y alimentación de animales de compañía, a cargo del veterinario Santiago Fernández García, y los responsables de una peluquería canina de la capital.

Memoria y poemas de Jorge Guillén en la tertulia poética del Saloncillo "Cuatro Estaciones"

Se celebró la tertulia literaria del Saloncillo "Cuatro Estaciones" del mes de noviembre, el sábado, día 27. Como tema principal, estuvo presente en la memoria de los asistentes la obra poética del insigne poeta vallisoletano Jorge Guillén. El motivo, el centenario del nacimiento del gran poeta castellano. Como de costumbre, muy animada la tertulia, a pesar de la noche neblinosa y fría.

M.ª Angeles Rodríguez Arango fue la que con gran conocimiento del tema hizo una sabrosa semblanza del poeta. Ilustrada , por supuesto, con la lectura de algunos de sus poemas, principalmente de "Cántico" y "Clamor". Luego tuvo lugar el coloquio, las impresiones de los poetas presentes. Con algunos matices quedó clara la idea de que Guillén fue uno de los representantes más genuinos de la poesía pura, nacida entre algunos poetas de la generación del 27. Poesía intelectualista, que dirige su mensaje más a la inteligencia que al corazón y que aunque resulta bastante "fría" adquiere una densidad que exige varias lecturas. Poeta para estudiosos, opinaron algunos. En todo caso un gran poeta de todos los tiempos, aunque no llegue al pueblo, aunque sí a la inmensa minoría, que decía Juan Ramón.

INTERVENCION DE POETAS

Al final, la intervención de los poetas. Poemas sencillos, emotivos, familiares, de Francisco Peréz Lerones; versos con oficio y experiencia de Carlos Urueña; Sari Fernández con un poema dedicado a Jorge Guillén, de contención definitoria y de nueva búsqueda de imágenes poéticas; un poema de felicitación a nuestra anfitriona Enriqueta Palacios, entrañable y agudo, de Luis Antonio Gutiérrez; un poema actual y referente al problema del alcohol y la droga de Fernández Nieto; la delicadeza y la sensibilidad a que nos tiene acostumbrados Enriqueta en varios poemas breves; y, para cerrar, la intervención de nuestros queridos visitantes de Valladolid, José Antonio Valle y Juliana Zurro, el primero con un soneto de hace muchos años que reverdeció en la terturlia; y ella, con un poema como todos los suyos denso de imágenes y riqueza conceptual.

Y, como siempre, la cordialidad y las atenciones de nuestra Enriqueta Palacios. Ah, sin olvidar una prosa de Pablo Buisán, simpática y vivida, de su adolescencia, que versó sobre las "canteas" y que revivimos los más veteranos. Y la próxima tertulia para el día 18 de diciembre, de temas navideños como es lógico.

M.C.D.2022

Sucesos locales

Detenido por presunta implicación en un robo

Alberto Fernández Gabarri, de 20 años de edad, vecino de Palencia, ha sido detenido en un bar de la calle Tuberías, por funcionarios del Cuerpo Nacional de Policía, por estar presuntamente implicado en una denuncia presentada por robo en un taller sito en la carretera de León. Seguidamente y en el mismo lugar fue detenido Ramón Fernández Gabarri, de 40 años de edad, vecino de Palencia, considerado supuestamente implicado en desacato, ocurrido en el momento de proceder a la detención anterior.

También se ha presentado una denuncia en la Comisaría contra José Luis González Bahíllo, vecino de Venta de Baños, por negativa a ser identificado y darse a la fuga.

Sucesos en los pueblos

Un niño de 10 años, herido grave al ser atropellado en Cervera

En el kilómetro 0,150 de la carretera P-210 (Cervera-Velilla), en la travesía y término de Cervera de Pisuerga, una furgoneta matriculada en Palencia y conducida por Emilio Giraldo Llorente, de 37 años, que resultó ileso, atropelló al peatón Juan Simón Caya Martínez, de 10 años, quien resultó herido de gravedad.

Con un presupuesto que ronda los 20 millones

Ayer se inició la nueva campaña municipal de asfaltado de calles

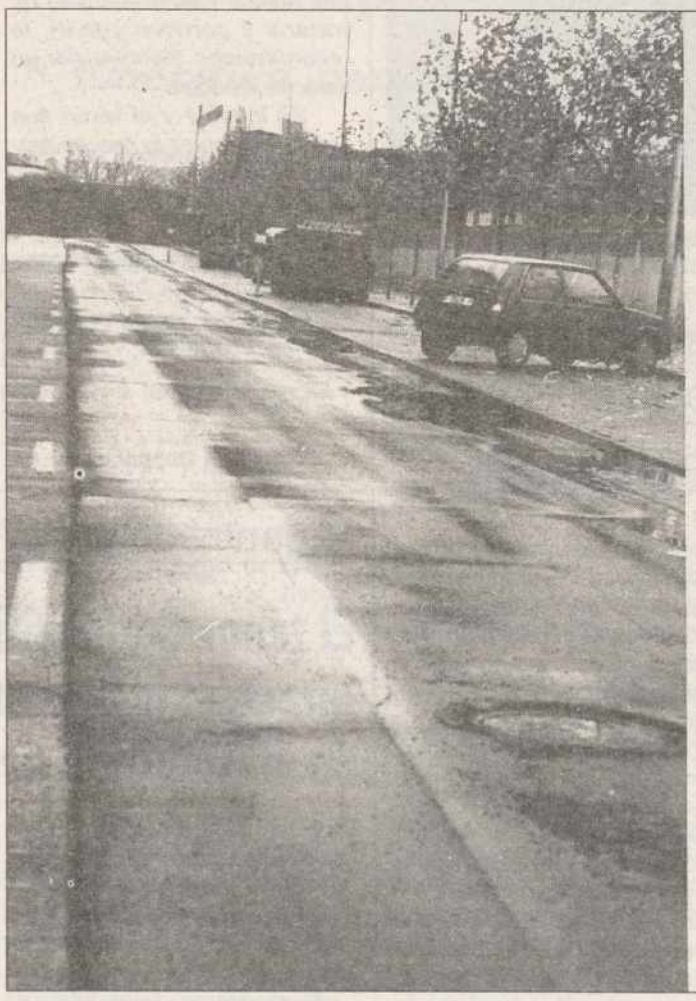

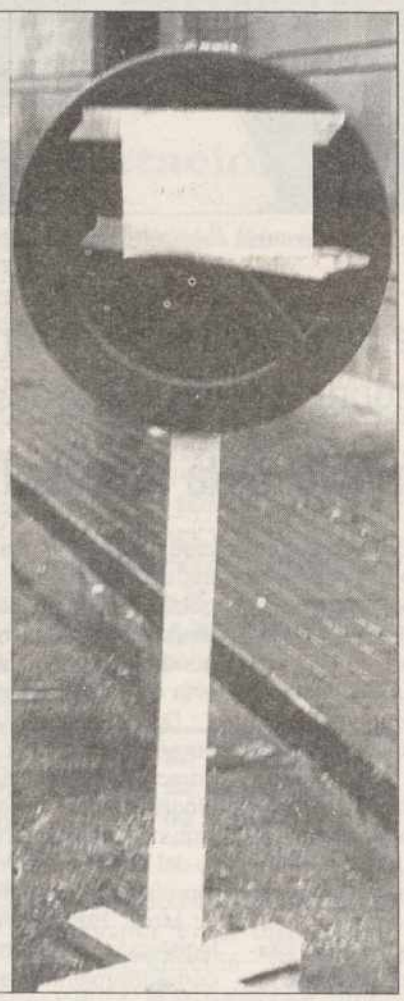

La empresa "Naturales de Campezo S.A." inició ayer lunes los trabajos de la nueva campaña de asfaltado promovida por el Ayuntamiento, con la que se pretende como en años precedentes mejorar el pavimento de aquellas calzadas urbanas que así lo precisan.

La campaña se inició en la calle Tello Téllez, que vemos en la parte izquierda de la fotografía de LUIS, y hoy ha continuado en las calles Doña Jimena y Peregrinos. De la primera de ellas es la otra imagen, con una señal en la que se ha pegado el cartel de "Prohibido aparcar" durante el tiempo que duran las obras.

Mañana miércoles les toca el turno a las calles Felipe II y Julián Díez, el jueves a la Plaza del Carmen y a la calle Juan Ramón Jiménez y el viernes a las calles Los Pastores y Santo Domingo de Guzmán. El presupuesto total ronda los 20 millones de pesetas.

UGT y CC.OO. solicitarán el respaldo social para la huelga general de enero

Las formaciones sindicales provinciales de UGT y CC.OO. informa sobre el acuerdo adoptado por las Comisiones Ejecutivas de ambos sindicatos de convocar una huelga general el próximo mes de enero "si el Gobierno mantiene sus determinaciones una vez consumado el ultimátum impuesto a las conversaciones sobre el pacto social".

Según los sindicatos, esta movilización se ha hecho imprescindible para la defensa del empleo y la solidaridad, "toda vez que el Gobierno mantiene sus decisiones a pesar de la amplia respuesta social y su determinación a desregular el Mercado de Trabajo con graves atentados contra los más elementales derechos de los trabajadores, lo que supone romper el consenso básico de nuestro marco laboral".

Asimismo, ambas formaciones sindicales anuncian que se concretará la convocatoria de huelga, estableciendo para ello contactos con el conjunto del movimiento sindical, y que con carácter inmediato, UGT y CC.OO. continuarán reforzando la campaña explicativa que permita una puntual información sobre las medidas del Gobierno y las graves consecuencias, así como las propuestas de los sindicatos para una política que genere empleo y mantenga la solidaridad.

Por último, los dos sindicatos solicitarán el respaldo social de asociaciones, organizaciones juveniles y estudiantes y de múltiples colectivos.

En octubre lo utilizaron 13.000 personas

El uso del Campo de la Juventud será compatible para atletas y palentinos, según afirmó el delegado de la Junta

J.Benito IGLESIAS

Antonio Hermoso, delegado Territorial de la Junta de Castilla y León en Palencia, afirmó en la tarde de ayer con motivo de una visita organizada a las instalaciones deportivas del Campo de la Juventud, que éstas podrán compatibilizar su uso como hasta ahora entre deportistas de élite y palentinos en general.

Una vez que el Gobierno regional ha decidido no transferir dichas dependencias deportivas al Ayuntamiento de Palencia, la idea es destinarlas a un centro de alto rendimiento deportivo, algo similar a lo que se ha hecho con las instalaciones de Río Esgueva en Valladolid. Hermoso no quiso polemizar con el Ayuntamiento y aseguró que la decisión, mostrada a través de una nota pública, "*la dictó la propia Dirección General de Deportes y no yo*".

Según el delegado de la Junta, "*Palencia no está tan mal con respecto al resto de las provincias de la región en instalaciones deportivas, aunque no me atrevo a decir que sean suficientes*".

Sobre la petición del procurador socialista en las Cortes, José María Crespo, para que se invirtiera en 1.994 en Palencia en cuanto a instalaciones deportivas, Hermoso dijo que el Gobierno Autómomo apenas destinará partidas económicas en este sentido.

El delegado de la Junta señaló también que las modernas dependencias deportivas del Campo de la Juventud fueron utilizadas el pasado mes de octubre por 13.000 palentinos, cifra que dá una idea de su gran aceptación.

Antonio Hermoso, consideró lógico sin embargo, "*el que las pistas de atletismo, que son una maravilla, se cuiden y no puedan ser utilizadas por personas que no lleven calzado adecuado. Si deportistas de élite entrenan allí, para nosotros es un orgullo*".

El Campo de la Juventud no será transferido finalmente al Ayuntamiento, pese a lo cual la Junta considera que seguirá siendo utilizado por miles de palentinos. (Foto LUIS)

M.C.D.2022

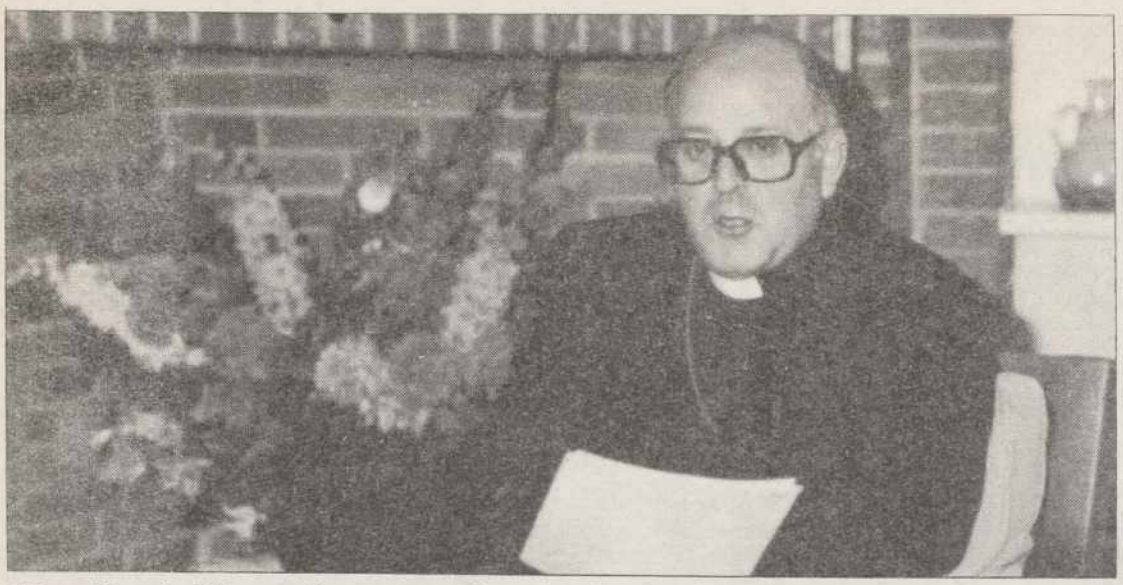

Mons. Ricardo Blázquez durante la conferencia coloquio que mantuvo con las universitarias del C.M. Somosierra.

Según se desprende de la conferencia ofrecida por el obispo, Ricardo Blázquez, en el C.M. Somosierra

La moral está al servicio de la felicidad del hombre

Hasta hace poco, he tenido escasas oportunidades de ver de cerca a un obispo. La penúltima vez fue en el programa Hermida y compañía, que trató sobre el descenso de la natalidad en España. Allí estaban Mons. Sánchez y Mons. Montero, flanqueando al conocido periodista. Sus intervenciones me sorprendieron positivamente: hablaban de manera inteligible a los telespectadores, tansmitían una actitud de comprensión y buen humor hacia los contertulios más enfrentados a la postura de la Iglesia; aportaron, en definitiva, una imagen abierta y amable del cristianismo, sin caer - por el extremo contrario - en la intervención de contemporizar a toda costa.

Tras este encuentro audiovisual con los citados representantes de la jerarquía de la Iglesia en España, acudí al C.M. Somosierra a una conferencia-coloquio con Mons. Ricardo Blázquez, obispo de Palencia y presidente de la Comisión para la doctrina de la fe de la Conferencia Episcopal, es decir, algo así como el "Ratzinger español".

Su intervención fue ordenada y clara, muy de agradecer para quienes no somos vaticanistas ni expertos teólogos, y se centró en resumir el contenido de la Veritatis Splendor, última encíclica del Papa. Mons. Blázquez glosó con el castellano nítido de Avila - su patria chica - y la pausa estudiada de los buenos predicadores, los tres capítulos del documento. Al finalizar, las preguntas del público, le dieron pie para referirse a las recientes declaraciones de los obispos sobre el aborto: ninguna autoridad humana tiene derecho a anular la vida de un ser inocente indefenso.

Don Ricardo insistió en que este postulado no es sólo válido para los católicos, sino para toda personas, independientemente de su credo o ideología, porque respetar la vida desde su concepción no es únicamente (aunque lo sea) un precepto del derecho canónico, sino una ley básica de la moral natural, vigente para todos los hombres.

Mons. Blázquez subrayó la influencia que una legislación civil permisiva puede ejercer sobre el comportamiento de los ciudadanos, ya que de hecho se puede llegar a confundir lo legal con lo moral, es decir, que determinadas acciones - el aborto, el consumo de drogas blandas, etc. - pueden estar despenalizadas sin que dejen de ser contrarias a la dignidad de la persona humana y, por ello, moralmente dañinas.

El discurso de D. Ricardo había sido diáfano: la moral está al servicio de la felicidad del hombra y a la felicidad aspiran todos, católicos o no, creyentes y agnósticos.

María Pons

Adiós a un gran peñista

Ayer dimos nuestro último adiós al amigo Juan Antonio Ollero Gómez ("Tiritos"). Los que hemos tenido la suerte de tratarle y convivir con él, le recordaremos siempre por su carácter amable.

Su ingenio y el tesón que tenía para lograr lo que se proponía en materia de carrozas, disfraces, fiestas, etc., era admirable.

En estos años que has estado con nosotros has sido un ejemplo para todos, de cómo debe ser un peñista.

Adiós, "Tiritos"

Peña "Los Despenaos"

Juan Antonio Ollero Gómez

Organizado por la ONCE

El tenor Carlos Gómez Alvarez ofrece el jueves un concierto en el Auditorio de Caja España

El tenor Carlos Gómez Alvarez ofrecerá un concierto el jueves en el Auditorio de Caja España, organizado por la ONCE, a las 8,15 horas de la tarde.

El programa del concierto incluye en la primera parte obras de Scarlati, Bellini, Gaccini, Grieg, Schubert, Beethoven y Hugo Wolf. En la segunda parte, Carlos Gómez, acompañado al piano por Carmen Navidad Arce, interpretará piezas de obras de Montes, Gurbindo, J. Rodrigo, Sorozábal, Rivas, Ruiz de Luna y J. Guerrero.

Carlos Gómez está dotado de una excelente voz, apta para el lied y el oratorio, y posee una técnica amplia en recursos merced a su tesitura.

Inició sus estudios musicales en el Colegio Inmaculada de la ONCE y becado por esta organización prosiguió en el Real Conservatorio Superior de Música, donde cursó estudios de violín. Seleccionado para el concurso de interpretación de músicos deficientes visuales de Praga, obtuvo el diploma de honor. Desde 1984 viene realizando conciertos de música clásica en las más acreditadas salas del país.

Dirección General de Deportes

Programa de Esquí para la Navidad 1993

La Dirección General de Deportes y Juventud, convoca el Programa de Esquí para la Navidad-1993 para escolares de la Comunidad Autónoma de Castilla y León de acuerdo con las siguientes BASES:

PRIMERA:

Participantes

Podrán participar 50 escolares de los cuales 25 serán de la capital y 25 de la provincia, con edades comprendidas entre los 11 a 13 años, tomándose la edad del día en que se efectúa la inscripción.

SEGUNDA:

Lugares y Fechas

Estando pendiente todo el proceso administrativo, podemos adelantar que la actividad puede desarrollarse en Andorra la Vella entre el 18 y el 24 de diciembre de 1993. Cualquier variación que pudiera originarse, en el desarrollo del proceso administrativo, se comunicará con la máxima urgencia.

TERCERA:

Cuota

La cuota ascenderá a un total de 10.000 pesetas + 5.500 pesetas de desplazamientos.

La parte del transporte será abonada por los participantes en la cuenta de la empresa que realice el mismo.

CUARTA:

Servicios que comprende

– Desplazamientos desde la capital de origen y regreso.

– Alquiler de material de esquí (botas, bastones, tablas y fijaciones).

– 10 horas de enseñanza de esquí.

– Forfait de remontes ilimitado.

– Estancia en hotel en régimen de pensión completa y almuerzo en las pistas.

– Monitores y directores de la actividad.

– Primeros auxilios en pistas.

QUINTA:

Material Individual

El material individual de esquí será aportado por los participantes (anorak, pantalón, gafas, guantes, gorro, calzado adecuado, bañador, gorro de baño, etc.).

SEXTA:

Solicitudes y Admisión

Las solicitudes para participar se presentarán en el Servicio Territorial de Cultura y Turismo, Sección de Deportes, c/. Onésimo Redondo, 8, 4.º, debiendo obrar en dicha Sección antes de las 14,00 horas del día 7 de diciembre de 1993. A partir de las 12 horas del 9 de diciembre de 1993 se expondrá en el tablón de anuncios la lista de peticionarios con el número asignado a cada uno de ellos. A las 19 horas del mencionado día se efectuará sorteo público en la Sala de Juntas del Servicio Territorial de Cultura y Turismo c/. Onésimo Redondo, 8, 1.ª planta para determinar quien tiene derecho a plaza. Una vez obtenida plaza se realizará el abono de las cuotas correspondientes en la Sección de Deportes, c/. Onésimo Redondo, 8, 4.º, de lunes a viernes y de 9 a 14 horas debiendo realizarse dicho pago antes de las 14 horas del lunes 13 de diciembre de 1993 perdiendo el derecho de asistencia a la actividad si así no se produce.

SEPTIMA:

Seguridad Social

Los participantes estarán obligados a tener cubierta la asistencia sanitaria a través de la Seguridad Social o cualquier otra mutua.

Los participantes fuera del territorio nacional, cumplimentarán en I.N.S.S. el formulario para desplazarse al extranjero.

OCTAVA:

Permisos

Los participantes fuera del territorio nacional, cumplimentarán en Comisaría de Policía los formularios para su desplazamiento al extranjero (autorización paterna, pasaporte, etc.), no haciéndose responsable la organización de quienes no cumplimenten dichos formularios.

NOVENA:

Documentación

– Inscripción definitiva en la actividad.

– Documentación de la asistencia sanitaria (Seguridad Social y otras).

– Documentación exigida en Comisaría.

– Documento de abono de la cuota y del viaje.

DECIMA:

Horas de Salida y Lugares

Todos los autobuses saldrán de los lugares de origen para desplazarse y completar el número de participantes y estar en el área de servicio de Pina de Ebro (Zaragoza) antes de las 13 horas del día 18 de diciembre. Oportunamente se notificará lugar y hora de salida del autocar que partirá de Palencia capital.

UNDECIMA:

Desplazamientos y Hoteles-Esquí

(Pendiente de confirmar en circular informativa).

M.C.D.2022

RECUERDOS VIEJOS

* La Electra se compromete a suministrar fluido gratis al Ayuntamiento

* Como siempre, presupuestos con déficit

* Enérgica campaña de vacunación

* Muro de cerramiento en la Estación

HACE 100 AÑOS (30 de noviembre de 1893)

En la sesión semanal de la corporación municipal, a propuesta del alcalde, los concejales acordaron dar las gracias a la Electra por su ofrecimiento de suministrar gratuitamente fluido eléctrico al Ayuntamiento para las seis lámparas ya instaladas, más cuatro que se pondrían en breve, en el Salón de Sesiones.

Menos gratificante resultó saber que habían estado poco antes en la Casa Consistorial varios obreros en paro, demandando ayuda para hacer frente a los rigores estacionales. Como no se había conseguido que el Gobierno llevara obras de las que generaban salarios, tales como los tramos de nuevas carreteras, se acordó que se dedicaran a arreglar algunos caminos municipales, hasta donde las disponibilidades lo permitieran, que no sería mucho. En cualquier caso, el periódico lamentaba que las autoridades y parlamentarios no hubieran sido capaces de conseguir de Madrid fondos para tales menesteres, aunque el invierno se presentaba largo y siempre habría tiempo de intentarlo.

Por último, se acordó ceder la escuela de párvulos al Gobierno militar para el sorteo de los reclutas del actual reemplazo. A propósito, las autoridades correspondientes anunciaban que las operaciones del ingreso en caja darían comienzo "al salir el sol el día 9 de diciembre" con el fin de acabar en el día, sin otra interrupción que la obligada para comer y que el sorteo tendría lugar al día siguiente y a la misma hora.

***

El Ayuntamiento de Itero Seco anunciaba haber quedado vacante la plaza de médico, dotada con un haber anual de 50 pesetas.

HACE 75 AÑOS (30 de noviembre de 1918)

El Ayuntamiento aprobó los presupuestos para el próximo año. Se preveían ingresos por valor de 638.647,80 pesetas, llegando los gastos a 684.173,69; se arrancaba, pues, con un déficit de 45.525 pesetas, que, según la tradicional costumbre, se enjugaría "aplicando la tarifa especial".

Como año tras año se planteaba la misma situación y sabido era que en cuanto al capítulo de los ingresos no se lograrían todos, pero que, sin embargo, los gastos al final resultarían mayores, también acordaron los concejales solicitar del Ministerio autorización para crear nuevos arbitrios. La medida no sería bien recibida, pero se presentaba como inevitable pese a los tiempos de crisis que corrían.

Si el capítulo de las cuentas municipales transcurrió sin discusiones, no aconteció lo mismo con el nombramiento del médico auxiliar de la Beneficencia. La Comisión correspondiente presentó un nombre, Don Arturo Montes, pero no faltó quien sacó a escena otro candidato, alegando que tenía más méritos. Después de discutir largo y tendido, hubo que someter el asunto a votación, imponiéndose entonces el criterio de la Comisión.

***

De Saldaña informaban que se acaba de constituir la asociación "El Recreo" entre la gente joven, habiendo sido elegido presidente el "conocido sportman" Don Esteban Cacho.

***

A un labrador de Antigüedad le robaron una importante cantidad de trigo, que ya tenía en el grandero. Denunció el asunto a los guardias civiles y cuál no sería su sorpresa cuando le comunicaron que el autor era nada menos que su propio hijo, a quien detuvieron.

HACE 50 AÑOS (30 de noviembre de 1943)

Enérgica la circular del gobernador civil, disponiendo la vacunación obligatoria contra la viruela. La orden afectaba "a cuantos no prueben categóricamente estar vacunados con resultados positivos desde 1939". Es que campañas de vacunación, según argumentaba el gobernador, ya se habían programado más, pero cierta permisividad fue causa de que no las secundaran todos, con menoscabo de la sanidad pública. Estaba dispuesto a que esta vez no ocurriera nada parecido.

***

En tiempos de nevadas los jabalíes salían de los montes y se acercaban a los pueblos buscando comida. Fueron vistos algunos cerca de Barruelo. Salió en su búsqueda una cuadrilla de cazadores, logrando dar muerte a uno que pesó más de cien kilos. Para asombro del personal y envidia de otros cazadores, el jabalí quedó expuesto en una carnicería del pueblo, según contaba el periódico.

HACE 25 AÑOS (30 de noviembre de 1968)

En el Ayuntamiento se recibió un escrito firmado por Alfonso Osorio, que era presidente de RENFE, dando cuenta de que en los planes de conservación para el ejercicio de 1969 se incluía el muro de cerramiento de la Estación de Palencia, presupuestado en 1,2 millones de pesetas.

Había sido pedida la obra meses atrás, siendo alcalde en funciones Modesto Alonso Emperador, quien no sólo argumentó razones estéticas y de urbanismo, sino otras de seguridad, absolutamente imprescindibles. Así que la noticia fue muy bien recibida en la sesión, que aquel día celebró la Comisión municipal permanente presidida por Juan Ramírez Puertas.

REGISTRO CIVIL

NACIMIENTOS

María Pisano Castro, hija de Carlos y de María-Nieves.

Marta Acimas García, hija de Jesús y de María-Yolanda.

Lorena González Calvo, hija de Julián y de María-Jesús.

Antonio Gunturiz Diez, hijo de José-Antonio y de María-Enma.

Juan-Pedro Moreno Pérez, hijo de Juan-Carlos y de María-Emilia.

Esther Pedrejón Bartolomé, hija de Leandro y de Rosa-Esther.

José-Antonio Matanza Domínguez, hijo de Luis-Antonio y de M.ª del Carmen.

MATRIMONIO

Cruz Carrillo de Juana, con María-Jesús Maté Estébanez.

DEFUNCIONES

Gregorio Diez Rodríguez.
Pedro Simal Abad.

Crédito Casa

DESDE 8'42%* T.A.E.

Interés variable hasta 15 años.
Revisable semestralmente**.

*Sin incluir comisiones. Comisión de apertura 1% (mínimo 75.000 pts) Comisión de estudio 0'75% (mínimo 30.000 pts)
**Indice de referencia: media de las operaciones del Mercado Interbancario a 6 meses del último semestre según Boletín de la Central de Anotaciones del B. de E. más 1,5 puntos. Primera revisión 01-07-94.

CAJA RURAL DEL DUERO

* Mesón El Lagar *

Mes de la Cocina Gallega

Menú Especial

Picoteo de:

Xoubas en escabeche, berberechos al vapor empanada de bonito

Caldo gallego o pulpo a feira o una sabrosísima cachelada gallega

Lacón con grelos o una merluza en caldeirada o una pierna de cordero a la orensana.

Postres:
Sorbete de limón o tarta de Santiago o unas Filloas con miel.

Precio del menú: 10.000 reales, diezmos incluidos

Pl. de la Basílica, s/n - Baños de Cerrato - Palencia

M.C.D.2022

GUARDO

Comunicado del grupo socialista sobre la auditoría al Ayuntamiento

Comunicado del grupo de gobierno socialista sobre la auditoría del Ayuntamiento de Guardo, período 88 al 91:

"Hace días, el ex-alcalde de Guardo Carlos Rojo aseguraba a los medios de comunicación que la auditoría realizada a este Ayuntamiento, siendo el Sr. Rojo el máximo responsable municipal, denotaba una correctísima gestión, encontrándose únicamente defectos de forma y asegurando que las reacciones del grupo de gobierno socialista eran coincidentes con sus aseveraciones y juicios de valor. Valoraciones que no se ajustan en nada a la realidad y demuestran la irresponsabilidad de Carlos Rojo al realizar juicios de valor sin un estudio previo y concienzudo de la auditoría, intentando restar importancia a los hechos de pésima gestión municipal por él realizada.

No es el estilo del grupo socialista de gobierno de este Ayuntamiento ser irresponsable y emitir valoraciones sin conocimiento de causa, por ello no hicimos declaraciones inmediatas y precipitadas y mucho menos emitimos juicios de valor ni inculpatorios ni exculpatorios. Resumimos que es, cuanto menos, sospechosa su reacción visceral e inmediata al hacer aquellas declaraciones. ¿De qué tiene usted miedo? ¿Hay algo en este asunto que le intranquilice al punto de una reacción tan inmadura?

Ayuntamiento de Guardo

La auditoría, cuanto menos, ha cumplido los objetivos previstos por el equipo de gobierno cuando decidió que se llevara a cabo; y en ella se recoge que en la gestión del anterior gobierno del PP, no sólo hay defectos de forma como aporta Carlos Rojo, sino irregularidades económicas que se pueden calificar de gravedad.

–¿Es un defecto de forma el hecho de que en el período 89 al 91 exista un importe de gastos de 20.606.277 pesetas sin que esté justificada , ni la realización material del gasto?

–¿Es un defecto de forma la contratación del servicio de limpiezas, del que fue adjudicatario la empresa Emtelsa? A este tema dedica la auditoría 5 folios, donde se detallan las irregularidades en la ejecución de la contratación, como el hecho de que los empleados que durante cinco años ha estado pagando el Ayuntamiento (unos más de 20 millones de pesetas en haberes) y que según el pliego de condiciones y ratificado por los auditores, "dichos trabajadores debieron pasar a depender de la empresa Emtelsa".

Asimismo las revisiones del precio de ese servicio de limpieza se han efectuado de forma unilateral por la empresa, y sin respetar el pliego de condiciones, y fueron aceptadas y abonadas por el Ayuntamiento suponiendo cantidades muy superiores a las que correspondían.

–¿Es un defecto de forma una de las consecuencias recogidas en la auditoría y que literalmente dice:

"Que el nivel de eficacia considerada ésta como facultad o virtud de actuar, ha sido muy bajo habida cuenta de la negligencia observada en el área de las contrataciones y en la realización de gastos extrapresupuestarios".

Con la realización de la auditoría, el equipo de gobierno del PSOE ha pretendido esclarecer el pasado y llevar una correcta gestión en el presente, ya que como se recoge literalmente en la auditoría:

"... Los presupuestos de los años 1991 y siguientes, tienen tras de sí un lastre de gasto fuera de presupuesto, que dificultará, mientras que no se corrija todo lo anterior, el desenvolvimiento presupuestario y financiero de los servicios ordinarios...". "... La escasez de tesorería motivada por las deudas pendientes de pago y la falta de depuración de los pendientes de cobro, aumenta la dificultad...".

Es en la actualidad cuando se están dando soluciones reales a la deuda extracontable con la concesión de un primer crédito para su pago parcial, con compensaciones de deudas, y por otra parte con haber asumido el propio Ayuntamiento el servicio de recaudación, unidas a otras gestiones en el área económica que están incrementando los ingresos del municipio teniendo como contraprestación una austeridad en el gasto.

Y para terminar, es intención del equipo de gobierno actual dar a conocer a los ciudadanos el contenido íntegro, y no mediatizado, de la auditoría de cuentas; y en todo caso sobre la punibilidad o no de la gestión anterior, serán los tribunales quienes deberán pronunciarse".

Equipo de Gobierno Socialista de Guardo
(Gabinete de Prensa)

Respuesta-aclaración del exalcalde de Guardo, Carlos Rojo

He tenido conocimiento de la nota de prensa del grupo socialista del Ayuntamiento de Guardo referente a su valoración del informe-auditoría encargado por ellos mismos con cargo al presupuesto municipal por importe aproximado de tres millones de pesetas. Este informe han querido que se refiera exclusivamente al período de tiempo en el que Carlos Rojo fue alcalde de Guardo, ni más ni menos no sea que saliese el tiro por la culata y pudiera terminar demostrando lo endeudado y difícil que estaba la economía municipal cuando comenzó Carlos Rojo su mandato y lo mucho peor que lo están haciendo ellos ahora si la auditoría se hacía hasta la actualidad.

El primer dato que sorprende del comunicado es que le suscriba el grupo socialista y le haga y le remita el gabinete de prensa del Ayuntamiento, grave error que demuestra que en los despachos del Ayuntamiento y en su nómina se realizan con cargo al bolsillo de todos los vecinos los trabajos del partido y todo esto ocurre mientras detestan a quien les precedió porque gastó demasiado o fue negligente, según su versión, a la hora de contratar y exigir a la empresa de limpieza.

La respuesta a su comunicado tiene que ser breve y por lo tanto no puede entrar en todos los detalles.

La corporación que presidí recibió, imagino que como todas las anteriores, deudas a proveedores en las llamadas extrapresupuestarias por un importe no inferior a los cuarenta millones de pesetas. Entendimos que las deudas de un Ayuntamiento no son personales del alcalde o los concejales y por el buen nombre y crédito de la institución debían atenderse sin más lamentaciones. Poco a poco y sin espectáculos políticos fueron cobrando, excepto creo que dos a cuyas facturas no se dio conformidad.

Ciertamente atender las más antiguas supone hacer esperar a las más recientes cuando la economía municipal atraviesa las dificultades de todos conocidas.

Entonces se hizo un informe que confirma lo anterior, que sólo costó doscientas mil pesetas y que nunca se hizo público porque la corporación consideró que podía deteriorar el crédito y la imagen del Ayuntamiento y carecía de interés buscar justificaciones políticas ya que eran innecesarias y la mejor justificación política era dar a Guardo las mejoras que reivindicaban los vecinos.

Pero ciertamente el informe-auditoría actual o quines le interpretan políticamente, persiguen tres objetivos políticos diferentes que solamente a ellos interesan y no a Guardo: distraer la atención de su inoperancia ante las presiones de los vecinos que creen que la situación de Guardo empeora, culpar a otros de las causas de su fracaso antes de que lleguen las próximas elecciones, lo que quiere decir que se sienten impotentes y hacen pública su renuncia a convencer al electorado con obras positivas y en tercer lugar, desprestigiar al que suponen ellos rival para la alcaldía por el PP, partido al que efectivamente no han derrotado en unas elecciones municipales desde 1983.

Referentes a algunos puntos concretos del informe-auditoría en atención a los lectores debo decir que en ningún caso se hacen imputaciones personales a los alcaldes del período a que se refiere. Dato que los socialistas parecen ignorar ya que ellos gobernaron durante una quinta parte del período de referencia.

Los presupuestos y sus liquidaciones pueden aparecer más o menos irreales a los autores del informe pero unos y otros fueron aprobados en pleno por mayoría absoluta, en el caso de los primeros incluso en alguna ocasión con el voto socialista y en el caso de las liquidaciones incluso por unanimidad de PP, PSOE, CDS e IU, y en el caso del ejercicio de 1991 siendo alcalde el actual. Lo mismo puede decirse de la mayoría de los informes de las Comisiones de Cuentas y Hacienda. El dramatismo y la personalización revelan el verdadero interés de quienes lo promueven.

Respecto a lo que llaman "falta de materialización del gasto por importe de veinte millones" resulta penoso ver cómo se utiliza el desconocimiento de estos términos por parte de la mayoría social para sembrar la duda sobre la honradez de los demás cuando saben que se trata de facturas de proveedores no aprobadas ni pagadas correspondientes normalmente a gastos corrientes a las que falta la diligencia interna del Ayuntamiento a modo de visto bueno que según la naturaleza del gasto hace uno u otro departamento. Pero más sorprendente aún es la dosis de hipocresía que supone el hacerse los desentendidos de un gasto de cloro, farmacia, material eléctrico, ambulancias, extintores, etc. Cuando facturas con gastos de este tipo están incluidas en ese importe y con fechas de 1991 en las que ya presidía la corporación el alcalde actual, lo que resulta por otra parte irrelevante ya que no se trata de gasto personal.

Referente a la contratación del servicio de limpieza conviene aclarar que se hizo en el pleno de la corporación por mayoría absoluta con los votos del PP, CDS e IU, previo concurso y con los informes favorables de las Comisiones de Hacienda y de Servicios. IU reprochó entonces a quienes ahora sostiene en el poder que criticasen en las comisiones informativas los servicios de la anterior empresa y en cambio no estuvieran a favor de que se probase con otra. Priorizar calidad de servicio y economía es evidentemente una decisión discutible.

Finalmente, cómo no hacer referencia a las consideraciones de eficacia y eficiencia. Supongo que se refiere a la corporación y a todos los medios humanos de los que dispone un Ayuntamiento, porque en lo que a Carlos Rojo se refiere no habría tenido ningún inconveniente en reconocer su humilde condición sin más trámite con tal de evitar que para llegar a esa conclusión, el Ayuntamiento tuviera que gastarse tres millones.

Pero por la parte que afecta a los demás, debo manifestar mi sorpresa ante la incursión del informe en estimaciones políticas, acaso como un síntoma, y de forma injusta. Un Ayuntamiento no es una sociedad anónima en la que la eficacia se mide por los beneficios que obtienen los accionistas. Un Ayuntamiento es servicio, para todos, al mejor coste en relación a la calidad, cubrir las necesidades básicas y en algunos casos un esfuerzo adicional para evitar el derrumbe laboral y social, a cualquier precio, tal y como exigen los vecinos.

Captar fondos para invertir, mejorar el medio urbano, los servicios sociales, crear un espacio urbano capaz de integrar toda una sociedad de diez mil habitantes, mantener la confianza de toda una comarca en su cabecera, liderar la creación de expectativas, etc., son acciones que si no se quiere no encajan en un informe-auditoría a la hora de enjuiciar eficiencia y eficacia. Es mucho más sencillo y cómodo dedicarse a hacer control, a juzgar a los demás que a la acción y así nos va ahora mismo.

Carlos Rojo

M.C.D.2022

AGUILAR DE CAMPOO

Comunicado del Partido Popular sobre la crisis del grupo socialista en el Ayuntamiento

El Partido Popular de Aguilar de Campoo, a la vista de que, al parecer, la grave y anómala situación creada en el seno del grupo socialista de este Ayuntamiento, con la dimisión de tres de sus miembros puede resolverse próximamente, quiere, públicamente, expresar su satisfacción.

Hasta la fecha, y por tratarse de un problema interno del PSOE, de tanta envergadura, el PP de Aguilar ha mantenido una actitud de considerado silencio, pese a las manifestaciones vertidas por el Dr. Arístegui (portavoz de dicho grupo), en vísperas del estallido de la crisis en su propio partido, contenían una desmesurada serie de incongruencias y descalificaciones contra el grupo popular, que bien hubieran merecido una adecuada respuesta. Ahora sabemos que se trata de una cortina de humo destinada a encubrir los problemas internos del PSOE. Nada nuevo.

El grupo popular ha lamentado públicamente la dimisión de los tres concejales socialistas, dada la actitud dialogante y positiva mantenida en muchas de sus actuaciones, así como su experiencia en anteriores corporaciones; y no entra a valorar la magnitud de los problemas internos del grupo socialista agravados con la negativa de los cinco siguientes candidatos, a cubrir las vacantes de concejalías.

Sin embargo, el hecho de tener que acudir a suplentes de lista para cubrir las vacantes pone de manifiesto un enorme vacío en el PSOE aguilarense.

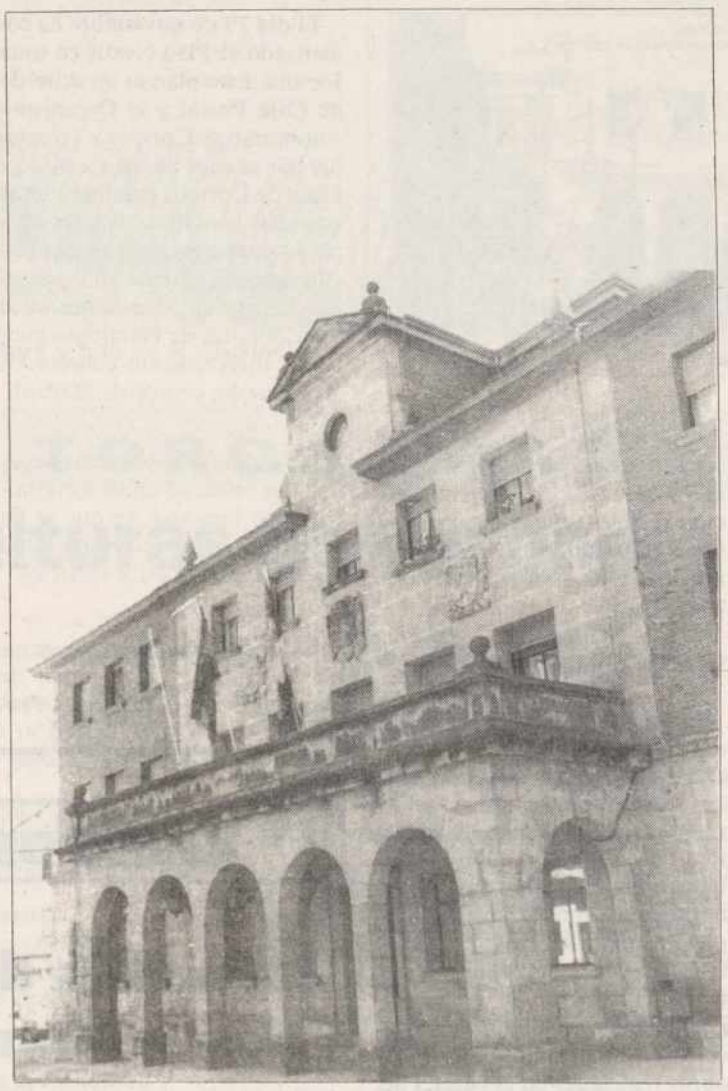

Ayuntamiento de Aguilar

No obstante, y a tenor de lo manifestado recientemente, esperamos que las personas que cubran definitivamente las vacantes dimisionarias, acudan al puesto de concejal con la ilusión que es imprescindible para abordar esta tarea.

Desde el PP, les deseamos ánimo y éxitos, a la vez que rogamos al Sr. Arístegui que en lo sucesivo procure mirar dentro de su casa antes de hablar de la ajena; y sobre todo que, para el futuro piense en la seriedad y respeto que merece una Corporación Municipal.

SAN CEBRIAN DE CAMPOS

Semana Cultural

La Asociación Cultural "Del Prado", de San Cebrián de Campos, con la colaboración de la Asociación Juvenil "Fuente del Val" y el Ayuntamiento de la localidad, ha organizado una Semana Cultural, que se desarrollará del 30 de noviembre al 5 de diciembre del presente año.

Los actos darán comienzo a las 8,30 de la tarde, excepto el espectáculo de María Angeles y su ballet, que dará comienzo a las 6,30.

PROGRAMA

Día 30, martes

Charla sobre "Prevención del alcoholismo", por Andrés Sánchez (médico A.P. de Frómista).

Día 1, miércoles

"Desafíos para la familia cristiana, hoy", por Eduardo Herrero (psicólogo y sacerdote. Responsable de la Delegación Diocesana de Familia).

Día 2, jueves

"Tratamiento del alcoholismo", por la Asociación ARPA.

Día 3, viernes

"Influencia de los medios de comunicación en la familia", por Javier Blanco (locutor de R.N.E.).

Día 5, domingo

Espectáculo de M.ª Angeles y su ballet.

Fundación Provincial de Deportes

Convocatoria de plazas de "Convivencias en la Nieve"

La Fundación Provincial de Deportes, apoyada por el éxito de participación y desarrollo de la actividad de nieve del pasado año, convoca para 1994, 200 plazas entre las estaciones de Andorra (Pai), Baqueira (Viella), Formigal (Panticosa) y Sierra Nevada (Prado Llano).

La actividad se enmarca dentro del lema de la Fundación de "Amistad y convivencia", con la realización de cursos de iniciación y perfeccionamiento a la práctica del esquí, que se realizarán en la última semana del mes de enero y las 2 primeras de febrero.

Las inscripciones, como cuanta información se necesite, se facilitará en las dependencias de la propia Fundación, Plaza Abilio Calderón (Centro Cultural Provincial).

Advertir que el plazo de solicitud finalizará el 30 de diciembre.

La Fundación Provincial de Deportes convoca una nueva campaña de "Convivencias en la Nieve" para iniciación y perfeccionamiento en la práctica del esquí

M.C.D.2022

ALAR DEL REY

Pleno extraordinario municipal

Se aprobó la adquisición de una finca rústica para ampliación del cementerio

CORRESPONSAL

El Ayuntamiento de Alar del Rey ha hecho público el borrador del acta del último Pleno Municipal, que tuvo carácter extraordinario y que se desarrolló bajo la presidencia de su alcalde, Francisco Javier Andrés Barrio, y con la asistencia de todos sus concejales a excepción del "popular" Godofredo Andrés, y del representante del CDS, Alberto Félix Maestro García, que justificaron debidamente su ausencia.

Aprobado el borrador del acta de la sesión anterior, se entró en el segundo punto del orden del día, que se refería a una oferta de empleo por parte del Ayuntamiento al objeto de cubrir un puesto de trabajo que tendrá la denominación de "Operario de Cometidos Múltiples", y al que podrán acceder todas aquellas personas que tengan un nivel de titulación de certificado de escolaridad o equivalente. La Corporación alarense aprobó por unanimidad que la plaza sea concedida por el sistema de concurso-oposición, pero donde surgieron las discrepancias fue a la hora de aprobar las bases del referido concurso, las cuales quedaron finalmente fijadas con el apoyo mayoritario de los cuatro concejales del Partido Popular y la oposición de los tres ediles del grupo socialista.

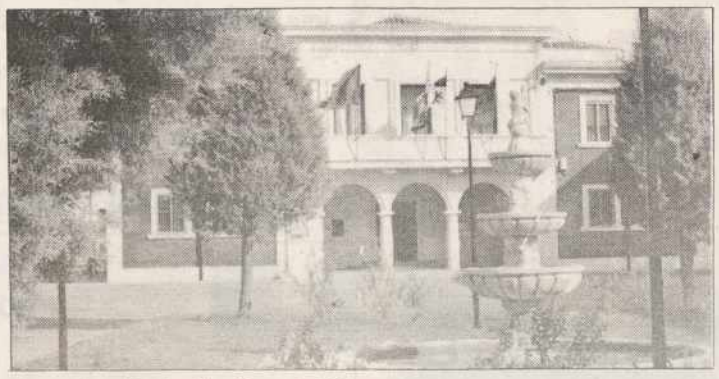

Ayuntamiento de Alar del Rey

ADQUISICION

El tercer punto de la sesión estuvo centrado en la adquisición por parte del Ayuntamiento de una finca rústica destinada a la ampliación del cementerio municipal, un asunto bastante urgente y que lleva planteándose hace mucho tiempo. El alcalde alarense informó que se piensan adquirir 2.000 metros cuadrados, o si fuera preciso la totalidad de la parcela que linda con el actual recinto del cementerio por su parte norte, ya que estos terrenos reúnen las condiciones idóneas para sumarse a la actual delimitación del cementerio municipal alarense. La aprobación de esta moción de la alcaldía fue respaldada por todos los concejales, quienes también dieron su visto bueno para que continúen los trámites necesarios como la tasación pericial de los terrenos y la comunicación de los acuerdos tomados a los propietarios afectados, invitándoles a que acepten los mismos y presten su conformidad para la enajenación de tales inmuebles por parte del Ayuntamiento en los baremos que se consignen en la tasación pericial.

CERTIFICACION DE OBRAS

El último punto del orden del día estuvo ocupado por la certificación de varias obras realizadas en los últimos meses. Así, se certificó la liquidación de la mejora del alumbrado público y de unas obras de pavimentación llevadas a cabo en la localidad por un total de 3.734.592 pesetas, de las cuales el Ayuntamiento deberá aportar el cincuenta por ciento. Finalmente quedó certificada la liquidación de las obras realizadas en el cuartel de la Guardia Civil para mejorar estos edificios, por un importe de 3.999.000 pesetas, y de cuya financiación total se encargará la Diputación Provincial.

VENTA DE BAÑOS

Un Marista universal

CORRESPONSAL

Y venteño.

Porque José Luis Grande Galindo nació en Venta de Baños el 12 de marzo de 1947.

Siempre que un venteño obtiene un galardón, del tipo que sea, el resto de los venteños se alegra, se emociona y se siente orgulloso de tener entre sus vecinos un nombre que ha traspasado fronteras.

Nuestro paisano ha sido designado secretario general del Instituto de los Hermanos Maristas; una especie de primer ministro en la cúpula de los Hermanitos de María.

FICHA ACADEMICA Y RELIGIOSA

De su ficha académica podríamos decirles que José Luis Grande Galindo es licenciado en Filología Moderna e Historia, por Salamanca, y que en esta ciudad impartió clases de religión durante varios años.

De su ficha religiosa les diremos que hizo el juniorado aquí, en Venta de Baños; en Burgos, el postulantado, y en Arévalo, el noviciado. Y en Arévalo hizo su primera profesión y la perpetua en Salamanca.

En la actualidad, José Luis, era el responsable del sector Zambia de la provincia marista de Castilla, región africana en la que ha permanecido cerca de veinte años.

Es un religioso enamorado de su vocación marista, competente, cercano, buen profesor y que además de las materias propias de su enseñanza, domina cinco idiomas: inglés, francés, italiano, alemán y naturalmente el castellano.

En esa enhorabuena general para el pueblo que le vio nacer, la particular para su padre y hermanos.

Y un recuerdo para su madre que falleció en 1988.

José Luis nació en Venta de Baños y aquí comenzó a construir el edificio de su vocación.

Le deseamos que continúe sirviendo, como hasta ahora, a los más pobres; y enseñando, sobre todo, aquello de "Nunca te acostarás sin hacer un servicio a los demás".

BALTANAS

Comienza el Plan Nexus a nivel provincial

El administrador local de Correos, protagonista

CORRESPONSAL

El día 29 de noviembre ha comenzado el Plan Nexus en toda España. Este plan es un acuerdo de Caja Postal y el Organismo Autónomo de Correos y Telégrafos por el cual las Oficinas Técnicas de Correos prestarán unos servicios contables de Caja Postal, lo cual convierte a estas oficinas prácticamente en sucursales de esta entidad bancaria al estar dotadas de Datáfonos contables directamente conectados al ordenador central de Madrid.

Para ello ha habido que hacer un gran esfuerzo tanto económico como humano, ya que se ha tenido que preparar al personal que va a realizar estos servicios.

En el caso de Palencia, se están llevando a cabo cursos de preparación en la Jefatura Provincial de Correos impartidos por José Antonio Pérez Muñoz, actual jefe de la Oficina Técnica de Baltanás, y que es el monitor de Formación del Organismo Autónomo de Correos y Telégrafos de la provincia de Palencia. Estos cursos comenzaron a primeros de noviembre y durarán hasta el mes de febrero de 1994.

A nivel personal del monitor estos cursos están siendo positivos totalmente y desde luego no le queda ninguna duda de que el Nexus potenciará si es posible todavía más a Caja Postal.

José Antonio recalca el gran paso que da Correos y Telégrafos y no duda en que este organismo está cambiando totalmente y haciendo un gran esfuerzo en beneficio de sus clientes y de su propio personal que cada día se siente más identificado con su empresa.

ITERO DE LA VEGA

Jornadas de la matanza en la Granja Escuela

La Granja Esuela Itero convoca un año más las jornadas de la Matanza, que se desarrollarán del 4 al 8 de diciembre, en Itero de la Vega.

La convocatoria va dirigida a todos los chicos y chicas que tengan entre 8 y 12 años y que quieran participar en la tradicional y peculiar matanza del cerdo, un acontecimiento gastronómico de la vida rural que tiene para todos un especial encanto.

Durante esos días se hará todo el ritual tradicional de la matanza, con el quemado de la piel del cerdo, el rascado con teja, el despiece y toda la cocina que se desarrolla alrededor: mondongo, morcillas, jijas, embutidos, chicharrones, chanfaina, etc.

Y además se celebrarán diversos juegos de la tradición rural, en un ambiente de convivencia muy especial, y se prenderá la "gloria", sistema de calefacción en las casas del pueblo.

INSCRIPCION

La inscripción debe hacerse en Deportes Requena, Calle Valentín Calderón, número 3, y el plazo se cerrará en el momento en que queden cubiertas las plazas.

La cuota de asistencia es de 10.500 pesetas. Cada participante deberá llevar un equipo de ropa conveniente para esas jornadas.

SALIDA Y LLEGADA

La salida hacia Itero se hará el día 4, a las doce de la mañana, de la Plaza de Cervantes, detrás de la catedral. El regreso está previsto para el día 8, miércoles, con llegada a la Plaza de Cervantes, también a las doce de la mañana.

Es una ocasión para que los niños conozcan esta fiesta rural gastronómica y tradicional.

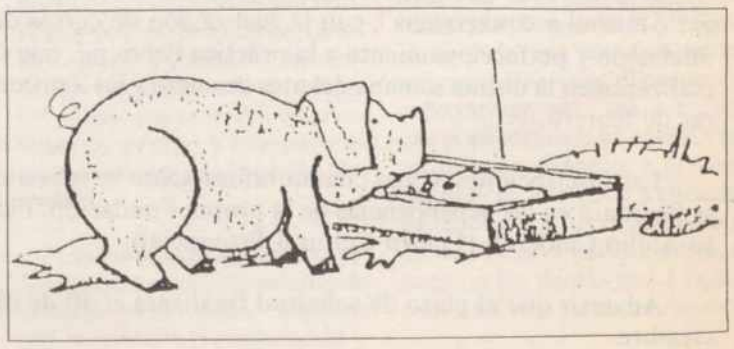

M.C.D.2022

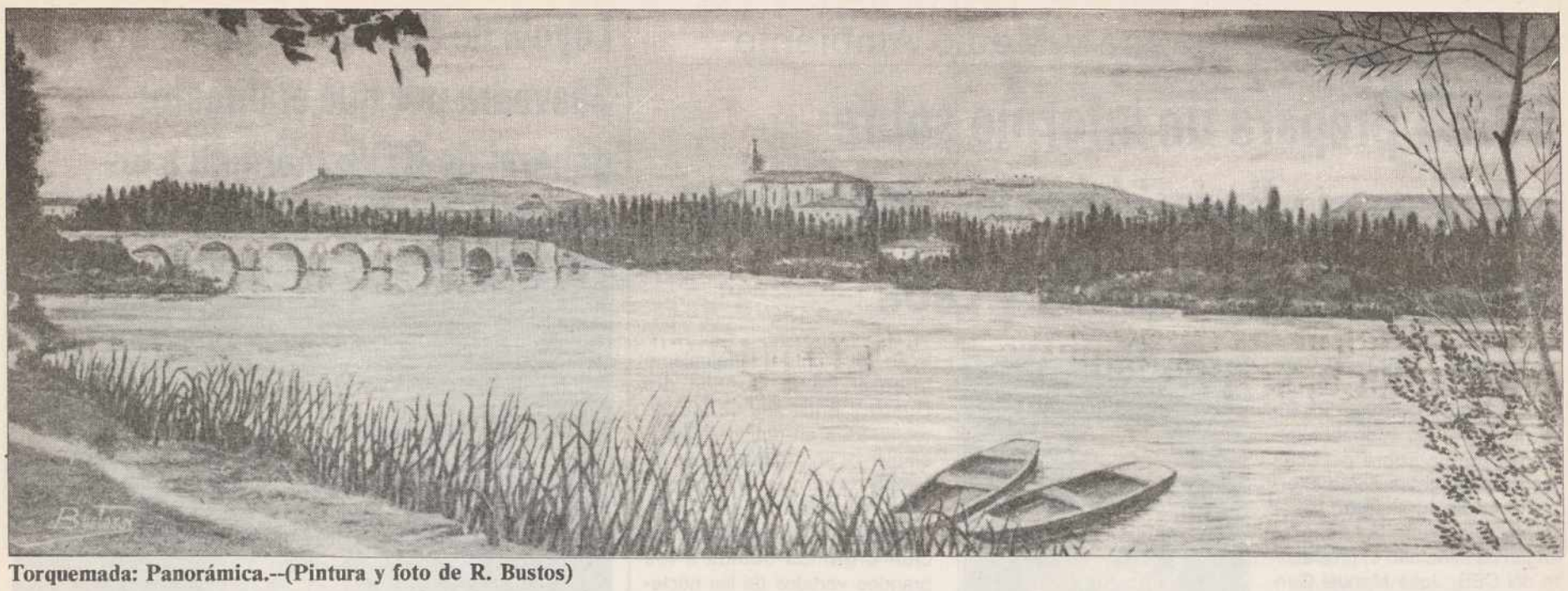

Torquemada: Panorámica.--(Pintura y foto de R. Bustos)

TORQUEMADA

Las sepulturas de los padres del poeta Zorrilla

José M.ª Rodríguez Bustos, S.J.

El que no supo lograr de su padre hacerse amar, ni con su padre vivir, ni sucederle en su hogar, tampoco supo lograr con sus padres reposar bajo la misma cruz tumular.

Antes de regresar a México quiso visitar sus lugares más íntimos en Castilla.

A dar un adiós último a Castilla
voy en la inmensidad de mi tristeza,
debo volver del mar a la otra orilla,
si voy... de no tornar tengo certeza.

Como en Torquemada vendió su casa dice: "Voy a ver si me guardan un hogar Burgos o Valladolid".

En Valladolid se despide de la Virgen de San Martín donde evoca el recuerdo de su madre e indirectamente la advocación de la Virgen de Valdesalce.

¡Infeliz madre mía!, en tedio y duelo
vivió por mí sus postrimeros años.
Ella murió abrevada de pesares
y yo vuelvo por ella a tus altares.
Ella por mí a tus pies oraba al cielo
mientras yo corría climas extraños.

Aunque este viaje de Valladolid a Burgos poéticamente lo hace en un corcel, lo realizó por ferrocarril.

Según el "Drama del Alma" visitó el Camposanto de Torquemada el 13 de marzo de 1867.

Estas son las patéticas impresiones que refleja el poeta en esta angustiosa visita:

Mis padres yacen aquí:
Antes de volver al mar,
Voy a su sepulcro a orar
Por si el mar me troga a mí.

Sin mí les cogió la muerte,
No escuché su últimos adiós;
Quiero dejar de los dos
Recogido el polvo inerte.

Me dejaron al morir
Sin hacienda y sin hogar
Y yo les quiero dejar
Un panteón, en que dormir.

¡Con qué emoción, con qué afán!
Por el cementerio adentro
Sus sepulcros... ¿Dónde están?

Al guardián octogenario
Demando ¿Qué ha sido de ellos?
Y me eriza los cabellos
Con un cuento funerario:

"Sus huesos ha removido
Tantas veces mi azadón,
Que Dios sólo en el montón
Sabe ya cuyos han sido"
–¡Rompiste sus tumbas!
Sí:
Tu padre me lo mandó

El poeta con estos versos nos manifiesta sus sentimientos, que no deben ser interpretados al pie de la letra, ni responden a una realidad objetiva.

Zorrilla que dio poco valor al dinero, tampoco comprendió muchas veces el valor de la palabra. No podemos exigir al poeta el cálculo del jurista, por algo es poeta, y no se para a pensar en la trascendencia de sus palabras que obedecen a la fantasía de su imaginación, y no a la vida social y las contradicciones en que ello le hace incurrir.

Este defecto se acrecienta cuando su poesía es sobre un tema funerario del que Zorrilla es indiscutible maestro. El poeta da prioridad a la belleza del verso y a su idea, a que éste guste, aunque a veces sea con detrimento de la realidad.

Esta escena sobre la sepultura de sus padres en Torquemada la quedó reflejada en el "Drama del Alma", escrito en los angustiosos días que pasó en Quintanilla Somuño bajo los efectos de una depresión causada por el fusilamiento del emperador Maximiliano, y publicada con precipitación en Burgos, por una urgente necesidad económica.

Resulta muy sospechoso que este viaje a Quintanilla, que nos narra en su libro "Los Recuerdos" donde nos cuenta los suyos más sentidos, silencia totalmente esta visita a Torquemada, que es la parte del viaje donde radican sus recuerdos más sentidos, por ser el lugar donde tuvo su casa solar y donde se encuentran sepultados sus queridos padres.

Podemos dudar, si esta visita sólo estuvo en la fantasía de sus versos, o si que al realizar el viaje con carácter incógnito, pasaría por Torquemada como gato sobre ascuas. Cosa esta comprensible por el natural rechazo y tristeza que le causan los recuerdos de las anormales relaciones que tuvo con sus padres, a quienes tanto amó y con quien apenas vivió, y su malograda herencia en especial su casa que ahora echa de menos. También es posible que fuese mal informado.

Estos versos de Zorrilla están en abierta oposición con varias consecuencias, entre ellas la prestigiosa personalidad de su padre. Es imposible que un señor cuyo defecto pudo ser el extremar sus virtudes que según sus convecinos eran "...hombre de claro entendimiento, de extensos horizontes, muy grave, circunspecto hasta el purismo, muy correcto y acompasado en todos los actos", pidiera al enterrador que rompiera su sepultura y arrojara sus huesos y los de su esposa al "montón!. ¿Qué podría pretender con semejante actitud sin sentido? Si su sepultura como todas las demás iba a estar casi en el anonimato, solamente señaladas con una piedra en la cabecera, sólo reconocidas por sus amigos y parientes. ¿Quién era él para mandar tal cosa con los restos de su esposa, y qué ventaja hubiese podido obtener con semejante actitud?

Esta tétrica poesía de Zorrilla se basa sin duda en la errónea interpretación que como un "sambenito" han añadido al testamento de D. José que disponía: "Debo ser enterrado, en el lugar que a juicio del enterrador sea el más despreciado del cementerio, con túnica negra del tejido de peor calidad, haciéndome los funerales de tercera categoría, porque la ostentación en entierros y sepulturas son orgullo y vanidad".

Esta loable y cristiana disposición, ha sido mal interpretada como un desprecio a su hijo y a la sociedad.

A pesar de su deseo, por la partida de su defunción, sabemos que se le hicieron funerales de primera clase y que no fue enterrado en el lugar más despreciable, sino con su esposa. Es natural que así se hiciera, D. José era conocidísimo en el país, nos lo dice Zorrilla varias veces; por afinidad de ideas estuvo siempre en buenas relaciones con la clerecía de Torquemada, había sido mayordomo secular de la iglesia. La villa y los vecinos en particular le debían grandes favores, fue comisionado en varias ocasiones con plenos poderes para solucionar graves problemas económicos de la villa que fue saqueda e incendiada en el primer día de hostilidades en la Guerra de la Independencia.

Ocupando el cargo de superintendente de la Policía del Reino visitó el Rey Fernando VII, en 1828, durante dos días Torquemada. Entre sus amigos íntimos destaca D. Francisco de Paula Rodríguez, beneficiado en Santa Eulalia, fiscal general de Palencia y su obispado, condiscípulo y convecino.

Tampoco parece hubo causas para levantar los restos de sus padres, por razones de espacio o saturación, pues al enterrador, que en aquella época era Antonio Villahoz, se le prohibía plantar hortalizas en el Camposanto. En 1851 se procedió a un ensanche del cementerio y en 1853 se procedió a otro. En ninguno de estos momentos se nombra la "huesera" ni se hace mención de haber efectuado ninguna "monda" por aquellos años.

Esta poesía de Zorrilla está también en contradicción con la Corporación Municipal y vecinos de Torquemada que en 1893, a raíz de la muerte del poeta, solicitaban a la Diputación ayuda para colocar sobre las tumbas de los padres del poeta un panteón y una lápida en su casa solariega alusivas al caso. Ambas cosas no se realizaron por motivos económicos.

Nada tiene de extraño que todavía se conservase el recuerdo del lugar de sus sepulturas, entre sus sobrinos, con quien tan generoso se había portado en su testamento, y amigos como don Tomás Manrique, notario y confidente del poeta y más de su padre, y de su hijo don Crisógono, exgobernador de Palencia y entonces comisario regio de Agricultura, Industria y Comercio, y en esas fechas ya segundo propietario de la Casa de Zorrilla.

Las sepulturas eran conocidas porque eran de los padres del poeta más famoso y popular de toda España.

M.C.D.2022

Jornada sobre empresa y Medio Ambiente

El CES prepara un informe sobre políticas medioambientales alternativas al desarrollo en Castilla y León

Valladolid (ICAL).- El Consejo Económico y Social de Castilla y León trabaja actualmente sobre un informe a iniciativa propia sobre políticas medioambientales como alternativa al desarrollo para hacer frente a la crisis económica, según ha señalado el presidente del CES, José Manuel García-Verdugo, durante el acto de clausura de la Jornada Técnica sobre la Empresa y el Medio Ambiente desarrollado ayer en Valladolid.

Con esta jornada, organizada por la Agrupación Castellano Leonesa de Empresas de Economía Social ACLEES, se pretende profundizar y dar a conocer las relaciones entre el medio ambiente y sociedad, abarcando tanto la conexión con la empresa como con la administración pública.

El presidente de CES ha destacado durante su intervención en el acto de clausura que Castilla y León disfruta de mejores condiciones medioambientales que la mayoría de las regiones españolas y europeas, "aunque esto sea a coste de nuestro escaso desarrollo industrial", y ha insistido en la necesidad de un plan regional específico de tratamiento de residuos sólidos urbanos, potenciar el Plan Director de Residuos Sólidos de Castilla y León, cumpliéndose el objetivo de dotar de un vertedero con-

García Marcos, secretario general de Medio Ambiente.

trolado a todos los municipios de más de 10.000 habitantes.

García Vedugo considera necesario hacer compatibles la actividad económica con la calidad medioambiental y ha señalado que "la delicada situación económica de las empresas no debe ser un obstáculo para que éstas arbitren los medios necesarios para cumplir la legislación ambiental".

El presidente del Consejo Económico y Social ha destacado la importancia del desarrollo del Plan de Saneamiento integral de la Cuenca del Duero y entre las carencias registradas en política medioambiental en Castilla y León ha hecho referencia al deterioro relativo de las cabeceras de los ríos, la fuerte contaminación orgánica debida a los grandes vertidos de los núcleos capitales, la dificultad en la potabilización del agua en algunos puntos de esa misma área por idénticas razones, el grave deterioro ambiental de los arroyos, la contaminación en las aguas subterráneas, así como la incidencia no controlada de pesticidas, herbicidas y abonos.

Representantes de empresa, profesores universitarios, técnicos de la administración regional y arquitectos municipales han participado como ponentes de las nueve conferencias desarrolladas a lo largo del día con el objetivo de sensibilizar al mundo empresarial de la relación directa entre los aspectos medioambientales y la supervivencia y viabilidad de la empresa.

La jornada fue inaugurada por el secretario general de la Consejería de Medio Ambiente, Juan José García Marcos, mientras que la sesión vespertina contó con la participación del director de "El Mundo de Valladolid", Félix Lázaro.

Loyola de Palacio pregunta a Saavedra por qué el director general de RTVE margina a los presidentes autonómicos del PP

Loyola de Palacio

Valladolid (ICAL).- La diputada del PP por Segovia y portavoz adjunto de su partido en el Congreso, Loyola de Palacio, ha formulado una pregunta al Gobierno para que el ministro para las Administraciones Públicas explique las causas de la exclusión de los presidentes autonómicos del PP en una reciente reunión convocada por el director general de RTVE, Jordi García Candau.

Loyola de Palacio se queja de que García Candau no invitara al presidente de la Junta de Castilla y León a una reunión con presidentes autonómicos celebrada a principios de noviembre en Madrid y acusa al Gobierno de utilizar "criterios discriminatorios" en función de la adscripción política de los presidentes regionales.

En la mencionada reunión García Candau explicó a los presidentes autonómicos socialistas los planes de futuro del ente público y las vías que RTVE estudia para ampliar la programación regional desde los centros territoriales.

El ministro Jerónimo Saavedra se encargará de responder a la pregunta de la diputada segoviana en el pleno de la Cámara que se celebrará mañana miércoles.

La pregunta de Loyola de Palacio coincide con el acuerdo que adoptó la Junta el pasado jueves para solicitar una reunión con el director general de RTVE para plantear la cesión de las instalaciones del centro territorial a la Junta, según lo acordado por el Consejo Asesor de RTVE en Castilla y León.

El consejero de Economía se reúne en Madrid con responsables del Ministerio de Industria y Energía

La Junta insiste en que la solución a la cuenca de Fabero-Sil pasa por el mantenimiento del empleo

Madrid (ICAL).- El consejero de economía, Fernando Bécker, ha insistido en Madrid de que cualquier acuerdo sobre la solución a la crisis de la cuenca minera leonesa Fabero-Sil debe contemplar los tres postulados iniciales planteados por la Administración regional: mantenimiento del empleo, explotación racional de los yacimientos y la construcción de la planta de desulfuración, según el compromiso adquirido con los sindicatos el pasado día 24.

Bécker mantuvo ayer una reunión con el secretario general de Energía y el director general de Minas del Ministerio de Industria, Luis María Atienza y Alberto Carbajo, respectivamente, en la que éstos le han comunicado que el Plan de reducción de ayudas de la CE impone reducir las ayudas al carbón, cuestión que no había sido planteada hasta el momento a la Comunidad, según Bécker.

En este sentido, el consejero de Economía de la Junta ha solicitado información sobre este aspecto y ha mostrado su oposición a que la reducción de las ayudas afecte, fundamentalmente, a la minería en Castilla y León.

Respecto a la empresa Antratitas del Bierzo, la Junta de Castilla y León se ha ofrecido a financiar los "stocks" de carbón y el excedente de 30 trabajadores. Además, el consejero de Economía ha manifestado que el Ministerio de Industria no ha encontrado todavía una solución para la recolocación del 25 por ciento de los excedentes de las empresas Antracitas de Marrón y Combustibles de Fabero, y ha insistido en que la Administración central del Estado debe buscar una salida que garantice el mantenimiento de los puestos de trabajo.

Fernández Bécker

M.C.D.2022

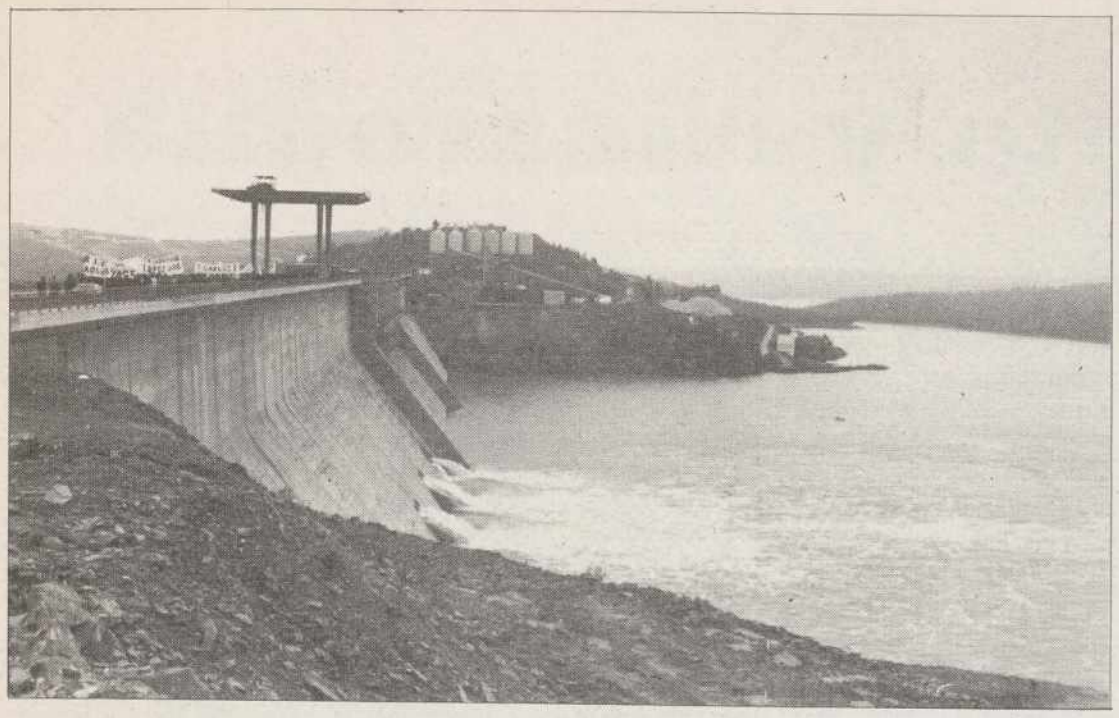

Los embalses de la cuenca del Duero mantienen su capacidad al 58 por 100

Valladolid (Ical).–Los embalses de la cuenca del Duero almacenan 1.563,5 hectómetros cúbicos, lo que supone el 58,3 por ciento de su capacidad total. Durante los últimos siete días las variaciones han sido mínimas y se han recogido 8,7 hectómetros cúbicos, según los datos facilitados por la Confederación Hidrográfica del Duero.

En el sistema del Carrión (Palencia), la presa de Compuerto se encuentra al 80 por ciento de su capacidad con 76 hectómetros cúbicos almacenados; y Camporredondo tiene unas reservas de 46,9 hectómetros cúbicos, el 67 por ciento del total.

El embalse de Aguilar, en el sistema del Pisuerga (Palencia), ha recibido en los últimos siete días 2,6 hectómetros cúbicos y cuenta con 110,5 (el 45 por ciento de su capacidad); la pequeña presa de Cervera sólo almacena 1,9 hectómetros cúbicos; y Requejada dispone de 23,8 (el 36 por ciento).

Las provincias de Soria y Segovia registran los niveles más bajos de la cuenca del Duero con el 30 y 34 por ciento de ocupación, respectivamente. Cuerda del Pozo (Soria) tiene 68,5 hectómetros cúbicos y su capacidad total es de 229.

Linares del Arroyo (Segovia) ha incrementado su nivel en 0,5 hectómetros cúbicos durante la última semana y en la actualidad sus reservas apenas alcanzan los 20 hectómetros cúbicos.

En Burgos, la presa de Arlazón tiene ocupado el 97 por ciento de su capacidad (19,4 hectómetros cúbicos), mientras que Uzquiza dispone de 37,6 hectómetros, es decir el 50 por ciento del total.

En Salamanca, el embalse de Santa Teresa almacena 378,6 hectómetros cúbicos (no ha habido modificaciones respecto a la semana anterior), el 76 por ciento de la capacidad total. En Agueda también se mantiene el nivel al 72 por ciento, con 15,9 hectómetros cúbicos.

En la provincia de León, Riaño cuenta con unas reservas de 428,2 hectómetros cúbicos (el 66 por ciento de su capacidad total); Barrios de Luna ha aumentado su nivel en 2,7 hectómetros cúbicos y ahora dispone de 169,1 (55 por ciento); la presa Juan Benet –antes Porma– almacena 154,8 hectómetros cúbicos (49 por ciento); y Villameca, 12,9 hectómetros cúbicos (64 por ciento).

El Consejo de Espacios Naturales aprueba el Plan de Ordenación de Picos de Europa

Valladolid (Ical).–El Consejo Regional de Espacios Naturales informó favorablemente el Plan de Ordenación de los Recursos Naturales (PORN) para la zona de Picos de Europa, una vez que ha sido estudiado por los miembros de este organismo en lo que se refiere a sus objetivos y las determinaciones que se disponen para conseguirlos. El Consejo solicitó que se realicen los trámites legales para su aprobación mediante decreto de la Junta.

El expediente nació el 2 de noviembre de 1989 y ha seguido las directrices de la Ley de Espacios Naturales de Castilla y León, incluida su exposición pública –algunas alegaciones municipales fueron incluidas– y la aprobación por la Comisión Regional de Urbanismo el pasado 27 de octubre.

Una vez que la Junta elabore el decreto podrá pasarse a la fase de constitución de la figura protectora de parque regional, que puede coincidir en parte con el parque nacional previsto para esa zona, que según el director general del Icona puede estar listo en la próxima primavera.

El ámbito del área sujeta a ordenación se extiende sobre trece términos municipales de la provincia de León. En el valle del Porma, el PORN afecta íntegramente al término de Reyero, y parcialmente a los de Puebla de Lillo y Boñar. En los valles de la cabecera del Esla, el plan incluye los municipios de Acebedo, Maraña, Burón, Riaño, Pedrosa del Rey y Boca de Huérgano, y parcialmente al de Crémenes, en su mitad norte.

En la cabecera del valle del Cea afecta íntegramente al término de Prioro, mientras que en la vertiente cantábrica se incluye Oseja de Sajambre y parcialmente Posada de Valdeón –excluido el Parque Nacional de Covadonga–.

El Plan de Ordenación de Picos se divide en dos partes, la primera es de introducción, inventario y análisis de recursos; y la segunda establece la figura de protección propuesta, las directrices de ordenación y gestión, la zonificación y la normativa.

NOTICIAS

El Tribunal Superior anula la licencia de un bar en el Cañón del Río Lobos

Soria (Ical).–El Tribunal Superior de Justicia de Castilla y León ha declarado nula la licencia de obras concedida por el Ayuntamiento de Ucero (Soria) en 1991 y que autorizaba la reforma y ampliación de un bar ubicado en la zona protegida del parque regional de Cañón del Río Lobos.

La anulación de esta autorización municipal permitirá el derribo de las obras realizadas en el Cañón del Río Lobos y que fueron denunciadas por la asociación ecologista ASDEN por considerar que las obras eran ilegales y atentaban contra el espacio protegido.

ASDEN presentó ante los tribunales una denuncia contra el Ayuntamiento de Ucero por presunta prevaricación, aunque en el juicio celebrado en el mes de septiembre la corporación fue absuelta.

El Insalud anuncia un proceso lento en las transferencias a Castilla y León

Burgos (Ical).–El proceso de transferencias del Insalud a la Comunidad de Castilla y León será lento –aún no existen plazos– ya que supone el traspaso de un volumen de gestión que supera económicamente el presupuesto de la Junta, según ha manifestado en Burgos el adjunto a la Dirección General del Insalud, Jesús Gil.

Jesús Gil ha participado en una jornada científica de la Asociación Castellanoleonesa de directores y gerentes de hospitales. A esta reunión no han asistido, pese a estar invitados, ni el director general de Insalud, José Luis Temes, ni el director general de Salud Pública de la Junta, José Antonio de Santiago.

El jefe de Estudios de la Consejería de Sanidad, Antonio Sáez, ha manifestado que "las transferencias dependen más de una decisión política que de una problema técnico-organizativo".

Por su parte, el secretario de la asociación organizadora, José Antonio Santos Calderón, ha matizado que Castilla y León cuenta ya con un instrumento jurídico que permitirá la transferencia del Insalud, la Ley de Ordenación Sanitaria, vigente desde el pasado mes de abril.

El MOPTMA mantiene las previsiones del PDI para Castilla y León

Valladolid (Ical).–El Ministerio de Obras Públicas, Transportes y Medio Ambiente ha contestado a una pregunta del senador leonés del PP Alfredo Prada Presa sobre recortes en inversiones de infraestructuras que éstas no sufrirán ningún recorte el año que viene, a pesar de la situación de recesión económica, "de carácter coyuntural" según el Gobierno.

En la respuesta se afirma que la Administración central tiene previsto mantener cómo se concibieron los objetivos a largo plazo establecidos en el Plan Director de Infraestructuras (PDI).

Los Presupuestos Generales del Estado para 1994 no prevén reducción alguna de gastos de infraestructuras, "sino que contemplan un incremento del 14,7 por ciento respecto a 1993". No se producirá por tanto ninguna paralización en las inversiones de infraestructuras en la Comunidad de Castilla y León, según afirma el Ministerio en una nota difundida por la Delegación del Gobierno.

M.C.D.2022

Doña Violeta y Nicaragua

Luis NADALES

Por esta preocupada, y con razón, nación española, acaba de pasar doña Violeta Chamorro, periodista, 64 años, presidenta de la difícil y siempre estremecida democracia de Nicaragua. Para quienes hayan olvidado la geografía -o sea para casi todos- recordemos que Nicaragua es un país de 120.000 kilómetros cuadrados, vez y media Portugal, pero con sólo tres millones y medio de habitantes, o sea menos de los que tiene en Madrid el alcalde Alvarez del Manzano.

Nicaragua ha sido, desde su independencia en el comienzo del siglo XIX, un país muy desdichado, sacudido siempre por dictaduras, golpes de estado y terribles fenómenos naturales. Durante décadas fue algo así como una propiedad privada de la familia Somoza, y antes estuvo ocupada por los "marines" americanos durante muchos años. Lo cual motivó el primer sandinismo, cuando César Augusto Sandino fue el líder de una resistencia contra la ocupación americana. Hasta que fue muerto a traición, en una emboscada.

De esto nació el movimiento guerrillero sandinista, y tras la ocupación del Parlamento en 1978 -algo semejante a lo que aquí hizo Tejero tres años más tarde-, el sandinismo triunfó en Nicaragua y la gobernó durante diez años, en una guerra interminable. Al final Violeta Chamorro fue elegida presidenta en representación de un bloque de partidos opuesto al sandinismo, pero que ahora se han separado, cada cual atendiendo a sus conveniencias, como siempre ha sucedido en Nicaragua. Todos contra todos, en un país de poetas y siempre de nacionalismos exaltados.

Ni decir tiene que después de diez años de guerra, entre sandinistas y "contras" -estos con apoyo norteamericano- la derrota del sandinismo sólo se logró a medias, porque uno de los Ortega; Daniel, sigue siendo importante y revoltoso dirigente político, y otro, Humberto, conserva el mando del Ejército tal como si lo hubiera heredado. Algo semejante a lo sucedido en Chile con Pinochet, que aún tiene el mando de las fuerzas armadas chilenas.

"El avance se producirá cuando este país se estabilice -ha dicho Violeta Chamorro- suba el precio del café y el del banano, y Daniel Ortega pare de convocar huelgas salvajes". Es pedir demasiado, porque ni el precio del café va a subir demasiado, pues existe superproducción, ni los plátanos van a escasear, ni Daniel Ortega dejará de incordiar, ni los volcanes dejarán de arrojar lava sobre los poblados, ni los terremotos dejarán de asolar a Nicaragua cada varios años. Un hermoso país, pero desdichado. Donde la pobreza es difícil de eliminar, porque no tiene industria y sus recursos naturales son escasos. Quien estudie la historia de Nicaragua, tendrá que sentirse conmovido ante este pueblo desdichado.

¿Va a remediarlo todo Violeta Chamorro? Algo ha hecho, pero los líderes sandinistas vencidos en las urnas se han quedado con cuanto pueden, incluso con las fincas nacionalizadas, y ahora aquellos dirigentes de antaño son como en un tiempo los Somoza, grandes y ricos propietarios. Es lo que ahora llaman allí "la piñata", que consiste en quedarse con todo y que los pobres sigan tan pobres como antes. Lo que en su viaje esperaba de España Doña Violeta, eran nuevos créditos a fondo perdido como los que antes se daban a los Ortega y a sus compañeros mártires. Por desgracia, no está España para tirar la casa por la ventana. Sólo se ha llevado 10.000 millones; cosa de nada.

Hacia el aborto voluntario

Marcelo Fernández Nieto

El reciente anuncio de los ministros Belloch y Alberdi, de promulgar una nueva ley disgregada del Codigo Penal, para dejar a la mujer embarazada la última decisión voluntaria para abortar durante los tres primeros meses de la gestación, ha provocado lógica alarma social. Se reabre una polémica que parecía asumida socialmente con la ley despenalizadora del año 1985.

Con todos los reproches que pudiera merecer tal normativa, al menos se justificaba la despenalización por motivos terapéuticos -enfermedad grave de la madre-, éticos-violación-, y eugenéticos-malformación congénita del feto-.

A pesar de ello el 90 por ciento de la Clase Médica son contrarios a las prácticas abortivas y siguen manteniendo su fidelidad al Juramento Hipocrático en cuanto a su deber profesional de salvar vidas y curar enfermedades, no colaborar en actos contrarios a la salud y al derecho a la vida misma. Y son muchos de estos dignos profesionales que afirman el abuso interpretativo de algunas clínicas autorizadas, al actuar en abortos muchas veces encubiertos bajo la capa de un hijo no deseado.

La verdad es que los términos legales plenos de ambigüedad se prestan al mercantilismo profesional.

El riesgo al dictamen subjetivo de un facultativo, la dificultad de enjuiciar el grave peligro para la salud física o psíquica de la embarazada.

El fraude a que se presta una simple denuncia por violación, sin comprobación alguna de un forense, ni otra garantía mayor.

Finalmente, y no obstante los avances científicos para un diagnóstico prenatal, la simple presunción de que un feto habrá de nacer con graves taras físicas o psíquicas, son elementos conducentes a un cierto relativismo, que justifique esa frecuente denuncia del abuso interpretativo de la ley.

Sin duda para evitar esas suspicacias, ha parecido lo mejor eliminar a los médicos y dejar que "diga la última palabra" la propia gestante. Pocos hechos hay que como el aborto se nos presenten con mayor complejidad, porque en él se entrecruzan aspectos morales, científico-médicos, ético-profesionales y sobre todo de tipo jurídico.

En un mundo secularizado, mercantilizado y materialista, donde el hedonismo y la cultura del narcisismo imperan, resulta no fácil empeño en oponerse a la marcha ascendente de una historia llena de contradicciones.

Se predica la defensa de la dignidad humana, de los derechos fundamentales y libertades públicas y al mismo tiempo se tolera el bombardeo continuo de los medios audiovisuales con escenas de violencia y sexo que predisponen a los niños a la agresividad, al punto de que adolescentes como sabemos hayan sido capaces de dar muerte a un niño de corta edad.

Las violaciones frecuentes de niñas reveladoras de una crueldad con asesinatos que parecen ocurrir con desgraciada frecuencia.

Plantearnos ahora el aborto voluntario, ya casi nos resulta normal.

Solo pueden valernos argumentos jurídicos como los que dimanan de una hermenéutica del artículo 15 de la Constitución y de la sentencia de 11 de abril de 1985.

Si atendemos al origen de influencia alemana (Ley Fundamental y sentencia de su Tribunal Constitucional de 25 de enero de 1975), en los que se inspiró nuestro legislador para adoptar la fórmula del TODOS TIENEN DERECHO A LA VIDA, podremos calibrar hasta dónde puede llegar el legislador de hoy sin caer en abierta vulneración de principios ya instaurados en nuestro Ordenamiento Jurídico.

Como muestra baste recordar algunos de ellos insertos en la sentencia ya citada, de 11 de abril de 1985.

"La vida humana es un proceso que comienza con la gestación y termina con la muerte. Es un derecho fundamental, esencial y troncal en cuanto es el supuesto ontológico sin el que los restantes derechos tendrían posible existencia".

"La gestación genera un "tertium" distinto de la madre aunque alojado en su seno".

El Estado debe abstenerse de interrumpir u obstaculizar el proceso de gestación, estableciendo un sistema de garantías incluso penales.

Puestas en parangón las dos vidas -la del "nasciturus" y la de la gestante- ninguna tiene supremacía absoluta sobre la otra.

Juzgue ahora el lector, aun el profano en Derecho, si tendría fundamentación legal el aborto voluntario por la simple autodeterminación de la mujer embarazada.

M.C.D.2022

SALAMANCA 1993-94

LA CALLE DE LAS EDADES

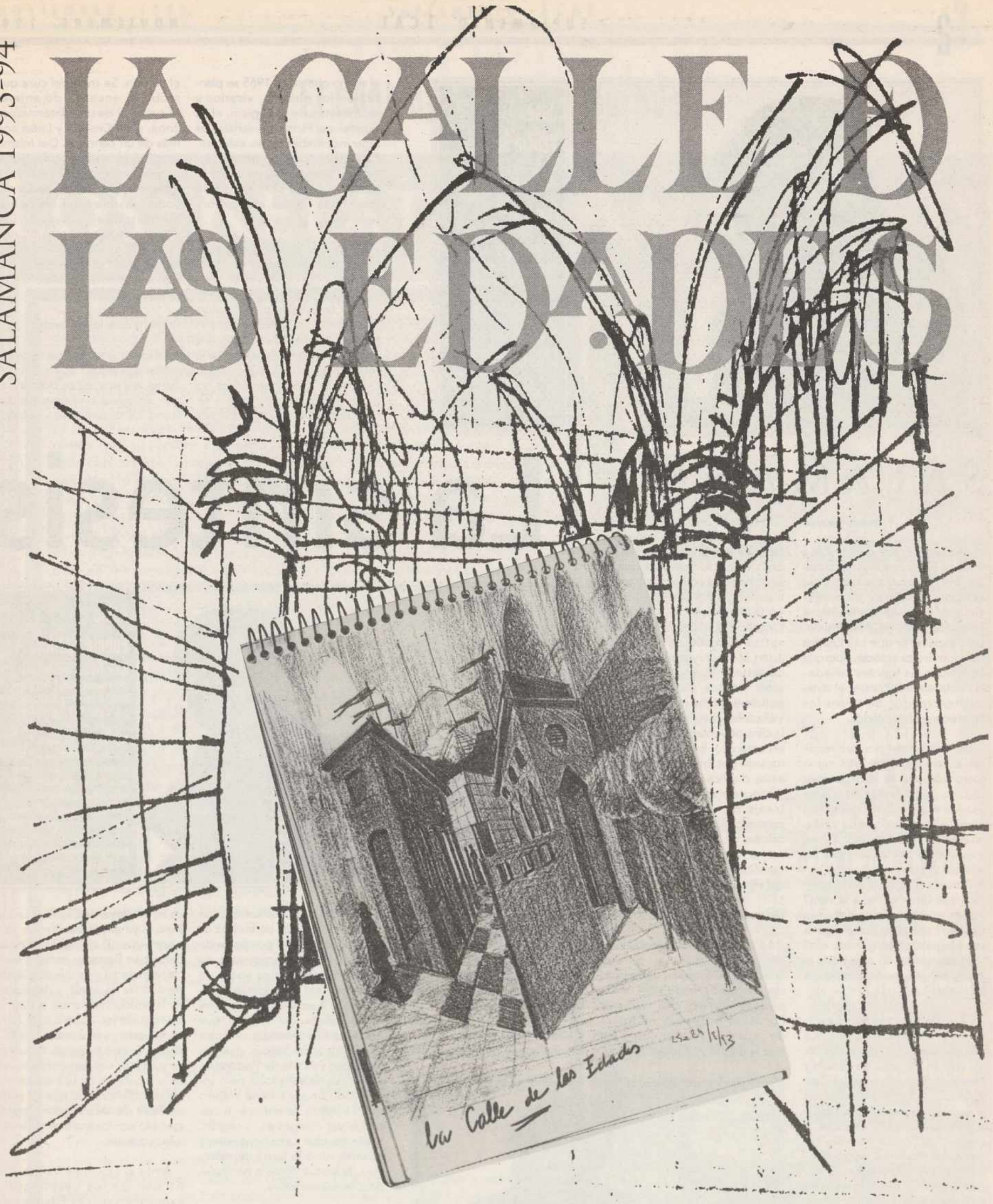

En todas las iniciativas que marcan
el desarrollo de nuestra región.

Caja Salamanca y Soria

M.C.D.2022

José Velicia Berzosa

Sacerdote. Su misión de comisario general de Las Edades del Hombre consiste en traducir a una expresión artística y pública las lineas pastorales adoptadas desde los años 60 por los obispos y arciprestes de la Iglesia de Castilla y León. La capacidad de trabajo y paciencia rayana en lo infinito ratifican que su elección fue un acierto de sus superiores.

SALAMANCA

La síntesis

Francisco Barrasa.

«Aprender a leer el pasado y a inventar el futuro es la más elevada función de las artes». Esas concisas palabras de Roger Garaudy le resultan suficientes al comisario general, José Velicia, para explicar lo que Las Edades del Hombre pretende, «porque la vuelta a las fuentes –añade– consiste en reencontrar el dinamismo creador de todos los amaneceres del mundo».

Las Edades del Hombre rendirán el camino 1988-1994 como fueron ideadas, es decir, un relato cuyo protagonista no son los estilos ni las épocas, sino un hombre concreto que ha vivido, ha gozado y sufrido en la Tierra, y que se ha hecho siempre las mismas preguntas, las que han construido el espesor de la cultura; ¿qué sentido tiene la vida? ¿quién es el hombre? ¿cuál es su destino? ¿ha sido dicha alguna vez una palabra seria sobre ello? ¿hay una salida, un «ojo hacia lo invisible»? ¿hay una razón para la esperanza?...

Mientras tanto se han sucedido los acontecimientos. La primera exposición del proyecto, «El arte en la Iglesia de Castilla y León», recibió en la catedral de Valladolid a 1.050.000 personas entre el 24 de octubre de 1988 y el 2 de abril de 1989. Después, la catedral de Burgos –con sus expléndidos claustros rescatados– albergó la muestra «Libros y documentos de de la Iglesia en Castilla y León», registrando 500.000 visitantes desde el 5 de mayo de 1990 al 30 de octubre del mismo año. El tercer tramo expositivo quedó abierto en la seo de León el 30 de octubre de 1991, y 983.000 personas quedaron admiradas por el contenido de «La música en la Iglesia de Castilla y León» hasta que cerró sus puertas el 5 de julio de 1992.

Durante ese largo recorrido, los visitantes han adquirido 88.000 catálogos de las tres muestras, 5.000 ejemplares de «Los ojos del icono», 10.000 de «Estampas y memorias», 1.000 de Polifonía Inédita y otros tantos de la transcripción de la Misa del Maestro de la catedral de Segovia, Juan Montón y Mallén, mientras fueron distribuidas gratuitamente 555.000 guías de mano y 310.000 guías pedagógicas para escolares.

En cuanto a la reproducción musical, han sido adquiridos hasta el momento 8.000 CDs de Polifonía –6.000 cassettes–, 2.000 de Organos Históricos –1.000 cassettes– y 6.000 de la Misa de Juan Montón y Mallén –5.000 cassettes–. El resumen de difusión de los videos correspondientes a las exposiciones de Valladolid, Burgos y León, arroja la cifra de ventas de 5.000 copias en conjunto. En todos los casos ha sido notable la demanda de estas publicaciones y ediciones discográficas desde países extranjeros, cuyos medios de comunicación –especialmente los canales de TV y los periódicos de mayor tirada– han dedicado encendidos elogios a Las Edades del Hombre.

Un pueblo creador

La continuidad de los objetivos de difusión cultural de Las Edades del Hombre puede quedar asegurado desde 1994 con la puesta en marcha de una Fundación homónima, receptora de iniciativas y de fondos «para que la utopía siga convirtiéndose en realidad más allá de de estos cinco años», precisa José Velicia Berzosa, primer responsable público de esta comunión con la memoria histórica, que tiene en su haber el Premio Castilla y León de las Artes.

Velicia repasa el «tejido de relaciones» que ha hecho posible el sueño que ya en 1965 se plantearon los obispos, vicarios y arciprestes de la región. «Las Edades del Hombre –señala– es algo indefinible como eslogan. Para mí es como un aliento, un espíritu. Una utopía para que el pueblo que ha sido capaz de crear tanta belleza, pueda conservarla».

El proyecto de difusión cultural Las Edades del Hombre ha pretendido proporcionar un «espíritu» a las gentes de esta tierra, como herederos de algo importante, de belleza y de preguntas esenciales. Pero en sentido estricto no surgió en la segunda mitad de los años 80. El «tejido de relaciones» entre las once diócesis con feligresía en Castilla y León –distintos acentos y mentalidades– comenzó a fraguarse a mediados de los 60 con el establecimiento por parte de obispos, vicarios y arciprestes, de programas comunes «para un mejor servicio a la sociedad».

Esa fue la «infraestructura» real de Las Edades del Hombre, que fraguó dos décadas después cara al público. José Velicia, que fue arcipreste y vicario de Pastoral en la diócesis de Valladolid, pero sobre todo un sacerdote viajero que se precia de conocer a casi todos sus colegas en la región, tenía mucho camino andado cuando inició la tarea de selección de iconos, libros o partituras para las exposiciones.

Arcipreste y diplomático

Su bien probada capacidad como diplomático era determinante en una misión de estas características, pues aunque ni siquiera los propios católicos son muy conscientes del detalle organizativo, cada diócesis es autónoma y tiene su propio gobierno, de manera que en su territorio, la Iglesia está perfectamente constituida como tal. Un obispo no depende del Papa como un gobernador civil lo hace del ministro del Interior, sino que está «en comunión» con el Pontífice.

La figura del arcipreste en una diócesis católica es otra formulación escasamente conocida por el común. Se trata del cura que recibe el encargo de animar la pastoral de una determinada zona, y en Castilla y León son más de un centenar. Del mismo modo que marcan un lenguaje común para explicar qué es la Iglesia Samaritana, de forma comprensible para los fieles, asumieron el proyecto Las Edades del Hombre como una dimensión más de ese trabajo consensuado sobre las raíces y la riqueza creativa del pueblo castellano-leonés.

Primero una, luego cuatro

La idea inicial –temerosa de no contar con amplio respaldo financiero– era una exposición única, que recogiera la iconografía, los libros, los documentos y la música en la Iglesia de Castilla y León. Pero el ya entonces director general de Caja Salamanca, Sebastian Battaner apreció que había material más que suficiente para varias muestras, y promovió en la entidad financiera el patrocinio para las cuatro que han compuesto y van a rematar la iniciativa. El otro mecenas, la Junta, se sumó decididamente con el dinero público, en una experiencia de colaboración que ha sido siempre destacada como grato ejemplo por los analistas de la difusión cultural.

Junto al sacerdote Velicia, cada uno de los despliegues expositivos de Las Edades del Hombre por las catedrales de la región ha contado con las resoluciones arquitectónicas de Pablo Puente Aparicio y el trabajo de Eloísa García de Wattenberg para la colocación idónea de cada una de los centenares de obras mostradas al público. Tras las bambalinas está siempre la labor a destajo de Ignacio Amo Velicia, coordinando los encargos a decenas de especialistas en Arte para que los catálogos de las exposiciones puedan dejar testimonio de los significados de la iconografía.

Desde su biblioteca de Alcazarén, las «conspiraciones» de José Jimenez Lozano han sido los guiones capitulados para estas cuatro inolvidables citas.

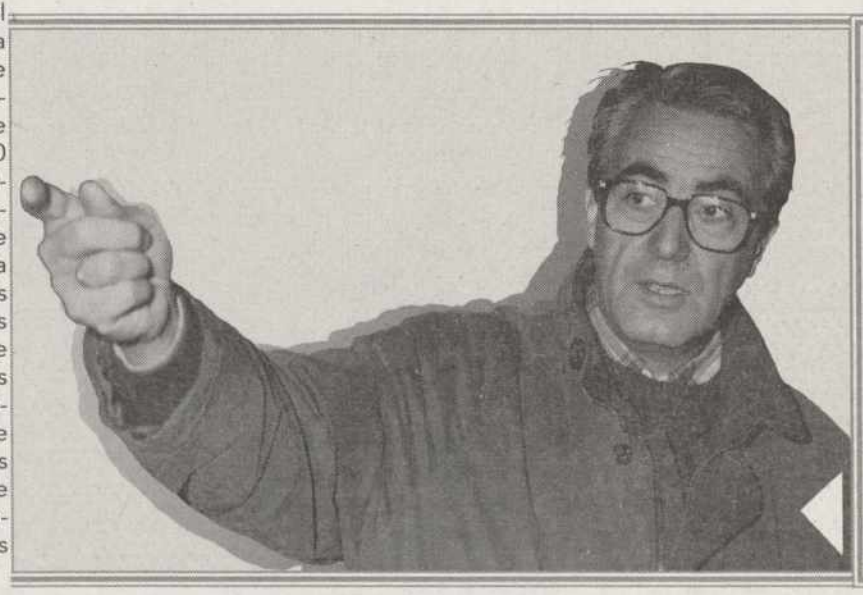

Pablo Puente Aparicio

Arquitecto y profesor de Historia del Arte en la ETS de Arquitectura de Valladolid. En 1988 aceptó el reto de transformar las naves de varias catedrales de la región en espacios expositivos, mediante estructuras efímeras. Sus soluciones técnicas por combinación de formas clásicas y materiales contemporáneos ya han traspasado fronteras.

Eloisa García de Wattemberg

Ex directora del Museo Nacional de Escultura Policromada. La experiencia de toda una vida dedicada a la constitución de exposiciones -permanentes y temporales- ha estado al servicio de las cuatro muestras ofrecidas po las Edades del Hombre.

LAS EDADES DEL HOMBRE
M.C.D.2022

El contrapunto y su morada

LOS RELATOS ANTIGUOS

Por la puerta de Ramos de la catedral nueva se accede a sucesivos espacios, previos a la exposición, que permiten mitigar las incomodidades de las colas y regular el flujo de los visitantes. Nada más entrar ya se yuxtaponen realidades diferentes que se repiten a lo largo de todo el recorrido : el templo y la exposición, lo eterno y lo transitorio, la luz y la electricidad, la piedra y el cartón-yeso, el expositor y lo expuesto. De la chispa que salte de ellas, y de la desorientación que genere en la memoria del espectador, privándole de un marco de referencia, dependerá la intensidad del diálogo que se ha de producir entre aquél y la obra de arte.

Antes de entrar en la exposición el recorrido se inicia en un jardín que aprovecha los verdores del muro barroco y se enfrenta a la muralla que encierra una ciudad. Es el Paraíso Perdido, el jardín (que tenía una sola puerta de entrada, estrecha, por el oriente, y que Adán cultivaba) representante de la predominancia del reino vegetal en los orígenes de la humanidad, previo no al estado último urbano de la Jerusalén celestial, sino al estado primero, anterior a la historia, de la ciudad de Caín, a quien Luc Estang hace hablar en "le jour de Caïn" así : " Veía la ciudad como otra labor, otra siembra, otra mies. ¡ Qué digo ! Era un levantamiento de la tierra fuera de ella misma, sí, su elevación vertical a imagen del hombre, por el hombre que establecía asi su propia realeza... Sus murallas habrían circunscrito el espacio donde nada esperaba yo de Él ".

Traspasada la muralla se ingresa en la calle de las Edades del Hombre donde están representados los tres edificios efímeros, las tres construcciones soñadas de las tres exposiciones anteriores : a la izquierda Valladolid con arcos de medio punto, León a la derecha con arcos apuntados, y al fondo el aire y el cielo del vacío del claustro de Burgos. Son arquitecturas que surgen esta vez de la pintura de Giorgio de Chirico, como saldrán de la de Dalí en la portada de Sara o en la del capítulo de Las Cosas; un juego premeditado, no un "cadavre exquis" espontáneo o una "calle de la moda" al modo de la Strada Novíssima de la Bienal de Venecia, que dota de tercera dimensión y de utilidad a lo tenido por el subconsciente como pictórico-plano y decorativo, para que memoria y visión se enfrenten y el ánimo del visitante se prepare para traspasar las barreras convencionales que impiden ver los cuadros como pintura en lugar de "imágenes pintadas", o que ignoran en las edificaciones, las tallas, las composiciones musicales y las fotografías, valores más allá de los límites de lo físico.

Barreras (taxonómico-pedagógicas las más de las veces) capaces de matar la emoción y de transformar el objeto artístico en artefacto. Luis Racionero escribe: "el arte es el lenguaje de las emociones, y si no consigue suscitarlas no es arte, es artefacto".

La catedral nueva alberga, además de la entradilla, el primer capítulo con los relatos antiguos y al tiempo, actuales y vivos. Para ello se ha compartimentado la planta de los cuatro tramos occidentales, siguiendo el trazado de los cerramientos del coro de Alberto de Churriguera, con muros que llegan hasta la altura de sus frisos y que encierran las instalaciones de calefacción por aire, de la que carece el templo. La ciudad de Caín da paso al relato del primer fratricidio, de la primera vez que se vio el rostro de un hombre muerto. Luego Abram y Sara, que están donde ella escuchaba y, divertida, se rió : detrás de la puerta de la que salió, medrosa, negando. El tercer relato es La torre de Babel, el más arquitectónico y el que parece que debería tener una digna plasmación, estructural al menos. Pues la tiene.

El relato bíblico narra cómo la humanidad se estableció en la llanura de Senaar decidiendo edificar una ciudad y una torre que llegara al cielo y asi hacerse un nombre por si se dispersaban por toda la faz de la tierra. Para G. Von Rad la ciudad nace como "signo de su voluntad defensiva, y la torre, signo de su apetito de gloria" dentro de las posibilidades humanas y sin que la frase "donde dice que la torre había de alcanzar el cielo" sea "más que una expresión destinada a traducir la excepcional magnitud del edificio".

El contrapunto propone unos cuantos relatos bíblicos: el de Caín y Abel, el de la torre de Babel, el de Job, el de Sara y Abram... o de la osadía de pensar y esperar lo imposible de que hablaba Horkheimer. A su lado iconos de fraticidios contemporáneos y campos de batalla, de violencias, de multitudes homogeneizadas y sin «yo» deambulando por las calles, del tercer y del cuarto mundo. Se muestra la capacidad para esperar lo imposible: la maternidad de Sara en su ancianidad, la idea de una tierra en la que manan leche y miel, una morada de emancipación. Y en el mismo capítulo pinturas modernas de soledad o fotografías homologadas de ancianos y de tantas otras gentes para las que ya no habrá sitio en la Historia.

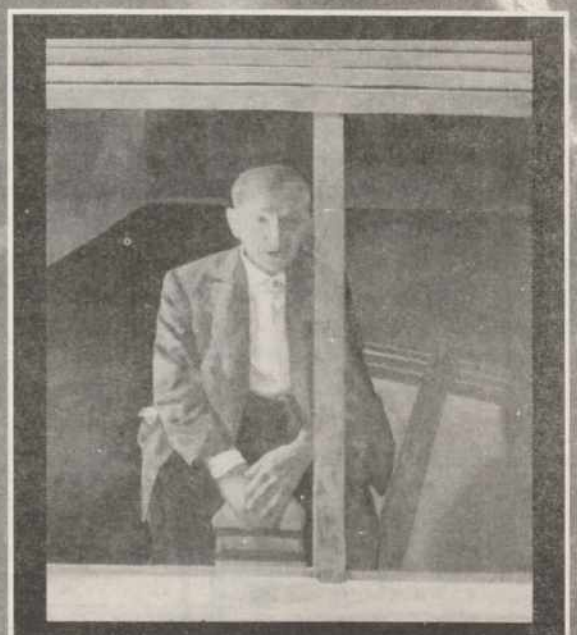

«Hombre en la ventana».
José Mª Moreno de Garayo, 1970
Colección Caja España.

M.C.D.2022

LOS · RELATOS · ANTIGUOS

Las torres mesopotámicas se construyeron en los primeros tiempos históricos para que su dios descendiera a la tierra, aproximándose a un cielo que, para aquellas civilizaciones, no era tan lejano como el actual. No fueron actos de orgullo sino de afirmación colectiva, representaciones del esfuerzo y de la cohesión social, monumentos, en el pleno significado del término, que advertían a los bárbaros que sus gloriosos constructores eran capaces de llevar a buen fin empresas importantes.

Cuando en el siglo XVI se comienza a construir la catedral nueva de Salamanca, para adecuarse a una población cada vez más numerosa, se proyecta un edificio de dimensiones muy superiores a los que la pura utilidad demandaría. Una edificación que, por su ubicación y volumen, domina el perfil de la ciudad, una arquitectura que habla del carácter parlante, propagandístico, de este arte mayor. Algo que en Sevilla, un siglo antes había quedado bien sentado cuando el megalomaníaco Cabildo acometió una obra desmesurada (cerca de nueve mil metros cuadrados de superficie y treinta y seis metros de altura en la nave central), fuera de toda relación con la población si se tiene en cuenta que a mediados de siglo, esta ciudad, no alcanzaba los cinco mil vecinos y que era diezmada constantemente por las epidemias. Un Cabildo que, según la bibliografía tradicional, acordó en 1401 hacer "otra iglesia tal y tan buena, que no haya otra igual", lo que nos lleva de nuevo a la frase bíblica que narra la intención de construir una torre en la llanura de Senaar, para "hacerse un nombre" sin necesidad de insistir con lo que las mismas fuentes aseguran que manifestó un canónigo al terminar la sesión del Cabildo : "hagamos una iglesia que los que la vieren acabada nos hagan por locos".

El capítulo se cierra con el relato de Job contrapunteado por la fotografía y el cine, que artes son; pero antes se incorpora a la exposición la Capilla Dorada, en la que ha sido instalado el primero de los audiovisuales que jalonan el recorrido : luz y sonido que hacen dialogar a los iconos.

Tierra sin pan

Con las 20.000 pesetas proporcionadas por su amigo Ramón Acín, el cineasta Luis Buñuel rodó en las Hurdes el impresionante documental «Tierra sin pan» (1932), retablo de una miseria alucinante.

El genial cineasta había quedado impresionado tanto por el comentadísimo viaje de Alfonso XIII en 1922, como por el libro «Les Jurdes. Etude de Geographie Humaine» de Maurice Legendre.

A los acordes de la Cuarta Sinfonía de Brahms, desveló Buñuel este museo del horror –con imágenes tan estremecedoras como la del asno devorado por las abejas–, entre el cine de denuncia social y el aquelarre goyesco. El Gobierno republicano lo prohibió.

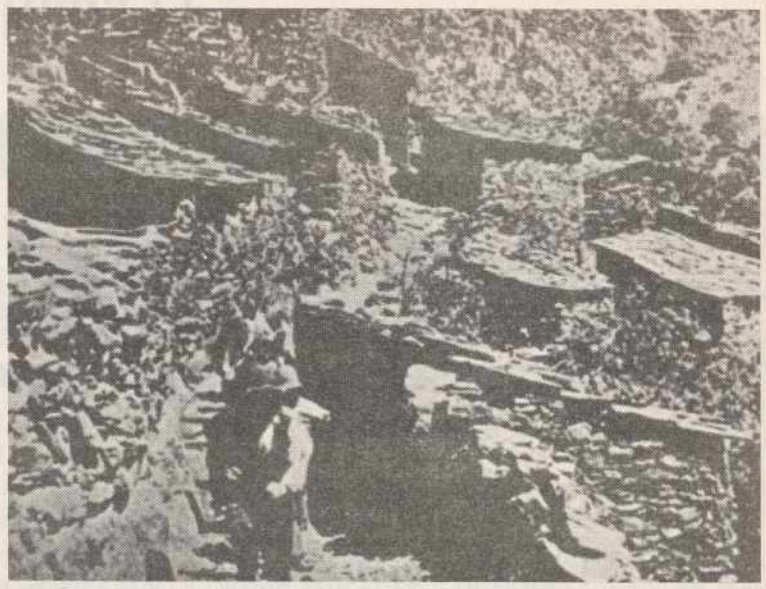

Para el progreso social y humano de Castilla y León

Comunidad de Castilla y León

Consejo Económico y Social

M.C.D.2022

El contrapunto y su morada

LOS HOMBRES

MOSTRAR la belleza del rostro y del cuerpo humano en los viejos iconos, y su olvido, su destierro o su instrumentación de pura imagen en llos iconos modernos. El desnudo en las viejas pinturas y en los cuadros de los artistas plásticos de hoy.

Iconos de príncipes, de sabios, de amantes, de pobres, frente a iconos modernos con los rostros y los cuerpos abstractos, geométricos, descuartizados, ofrecidos como pura línea o puro color, expresión o impresión al ojo que mira.

«Personaje».
Joan Miró. 1969. Escultura
M.N. Centro de Arte Reina Sofía.

La transición entre las altas bóvedas de la catedral nueva y el espacio recogido de la catedral vieja se produce, de manera progresiva, mediante una suave rampa que recorre el lateral septentrional del templo y desembocа en el crucero. Como cuando estaba la escalera que fue eliminada en el año 1953.

La rampa impide la vista del templo hasta terminar su recorrido, al igual que las del santuario de la Fortuna Primigenia en Palestrina, que negaban el paisaje hasta desembocar en la plataforma central, donde la vista se extiende por la llanura que domina. La rampa permite salvar el desnivel de cerca de tres metros que existe entre las dos catedrales, con pendiente adecuada a la visita de minusválidos. Al tiempo que controla el momento en el que ha de producirse el asombro, sirve de espacio de transición entre capítulos, oculta los sepulcros de la nave del evangelio, crea un muro de soporte expositivo y, con su altura progresiva, introduce al espectador en la escala menor del templo románico.

Aquí se han introducido cambios : Se ha elevado el suelo del crucero hasta la altura que debió tener el templo inicial, se ha ejecutado un mirador sobrealzado en el presbiterio, se han fabricado nuevos muros laterales y se ha creado un contrarretablo.

El nuevo nivel del suelo del transepto permite crear una plataforma de aproximación al ábside más amplia, al desaparecer los peldaños que lo aislan, así como contemplar el conjunto de sepulcros del crucero desde el punto de vista más favorable para el visitante.

El mirador sobrealzado oculta temporalmente el altar de piedra labrada y acerca al espectador hasta metro y medio de la primera fila del gran conjunto de tablas que conforman el retablo narrativo de Dello Delli. Al fondo del templo, en el lado opuesto, se ha instalado un videomuro, un contrarretablo, que establecerá el diálogo contrapuntístico con el retablo del s. XV. Técnicas y formas de ayer y de hoy, bien distintas y distantes, pero vinculadas por el hecho de ser utilizadas como medios de expresión artística, y que pareció interesante enfrentar encargando una obra de autor.

M.C.D.2022

LA VENTANA DEL VECINO

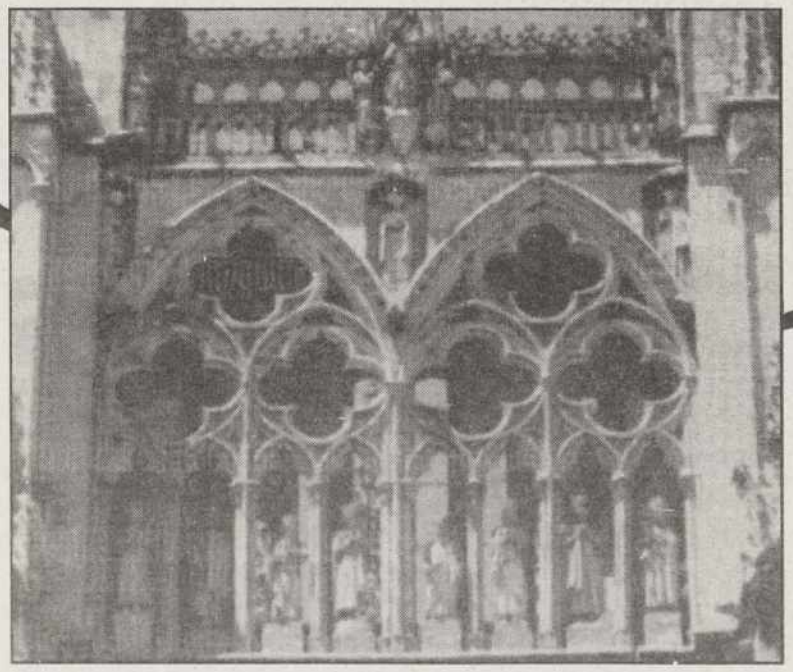

Disfruta de lo tuyo.

Si lo más tuyo se considera Patrimonio de la Humanidad. Si lo tuyo atrae cada año a miles de visitantes. Si tu Camino es seguido desde hace mil años y es la primera ruta turística de la Historia. Si la mayor parte del recorrido Jacobeo en España transcurre por Castilla y León y es considerado por el Consejo de Europa el "Primer Itinerario Cultural Europeo". Si toda esta riqueza artística y cultural te pertenece, a qué esperas para conocerla. Ponte en marcha y disfrútala. es toda tuya.

EL CAMINO DE SANTIAGO EN CASTILLA Y LEON

M.C.D.2022

El contrapunto y su morada

El libro y la candela

SE SUGIERE

el lugar central que ocupaban, en la vida de otro tiempo, el libro, el estudio, la meditación y la escritura.

Iconos antiguos de estancias de estudio, copia, escritura y discusión. Iconos modernos de grandes librerías, de carteles invitando a la lectura. Hermosos libros antiguos frente a la nostalgia moderna del libro.

Después se sale al claustro donde los cinco capítulos siguientes "giran" en torno al último. La intervención aquí, ha ocultado lo que resta del gusto neoclásico de García de Quiñones, creando un muro de exposición en el perímetro que lo anula y pone en valor los paramentos, sepulcros, capiteles y hornacinas que éste se encargó de tapiar en 1785 y que fueron descubiertas en 1902.

Las capillas de Talavera y de Santa Bárbara, vinculadas por su fundador o por el uso que tuvo, al estudio y la escritura, son morada de "El libro y la candela".

En ésta última capilla se ha eliminado temporalmente el realzado del asiento corrido y el respaldo del lado del evangelio, para poner a la vista los frontales de los sepulcros de D. García Ruíz y de D. Bertrán Bertaner, que junto al obispo Lucero, fueron testigos año tras año de la proclamación anual del rector de la Universidad y soportaron aquellas vigilias preparatorias y exámenes de los graduados universitarios.

«El bibliófilo«.
Maximino Pena Muñoz. 1887. Pastel.
Colección de la Diputación de Soria.

M.C.D.2022

El contrapunto y su morada

SALAMANCA

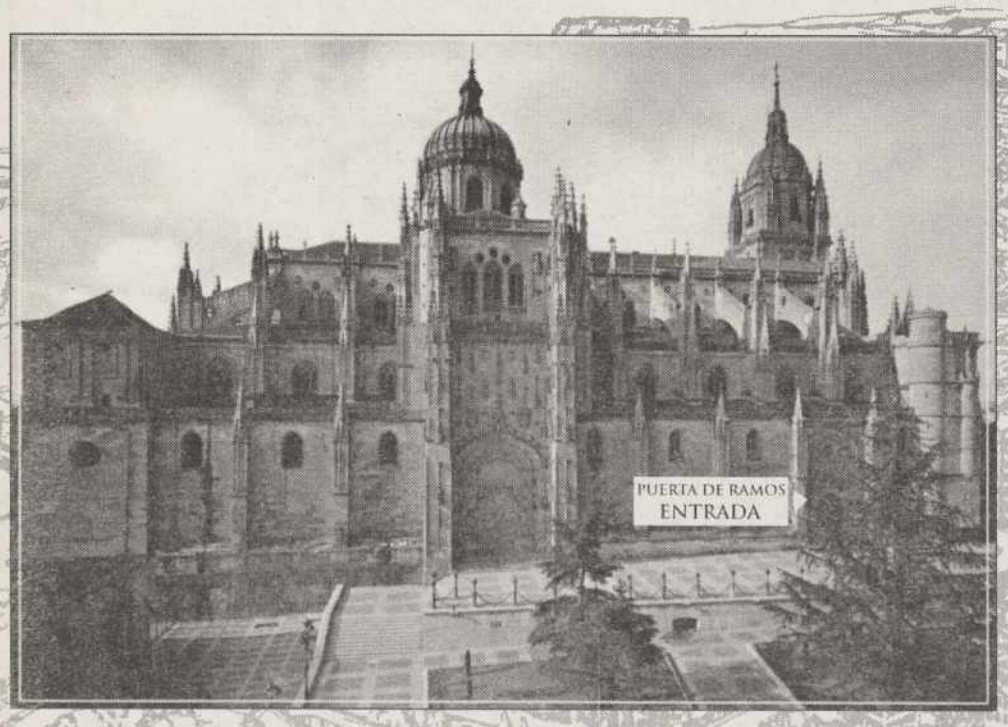

Point contre point. Punto contra punto.
Nota por nota. Melodía por melodía.

Esta es la cuarta vez que nos enfrentamos a la abstracción de una idea esbozada en un guión y a la concreción de un espacio arquitectónico dado.

Una y otro, en Salamanca, son los límites de la pauta por la que han de discurrir, ondulantes y superpuestas, como si de líneas melódicas se trataran, las diferentes expresiones artísticas. Y es que aquí no se trata de conseguir armoniosos acordes, como en Valladolid, en Burgos o en León, sino de acordar las artes e individualidades artísticas mediante adecuados intervalos, de manera que, distinguiéndose perfectamente cada una de ellas, vayan produciendo, ora sincopadas, ora al unísono, ora a varias voces, un concierto emocionante a lo largo de ocho movimientos en los que el montaje, la arquitectura efímera, en el juego del "point contre point", quiere intervenir como si se tratara de otra línea melódica más, contra la arquitectura con aspiraciones de eternidad, para transformarla, para potenciarla o para anularla, conforme lo requiere el discurso (incluso para crear el propio discurso) y siempre para construir y, lo que es más importante, para suscitar la morada, no para hacer un museo; que entre aquélla y éste hay la misma diferencia que entre un balcón y un armario.

En Valladolid se interpuso al comienzo de la exposición un espacio previo, un jardincillo "tropezón y pedregoso", para establecer la divisoria entre el espacio cotidiano y el espacio irrepetible. La experiencia de Valladolid sirvió de base para crear un nuevo filtro en la de Burgos : un laberinto basado en el colofón del Beato de Tábara. En León una experiencia sonora servía de cobijo al visitante al tiempo que le advertía antes de entrar. Este pórtico previo también se crea en Salamanca, pero esta vez no sólo con un sentido iniciático, sino también retrospectivo, con la doble intención de, por un lado, servir de filtro ante la infrecuente transformación de las catedrales y, por otro, de provocar en el visitante la reflexión de lo que ha supuesto el proyecto cultural que finalizará tras esta última etapa.

Pablo Puente Aparicio.

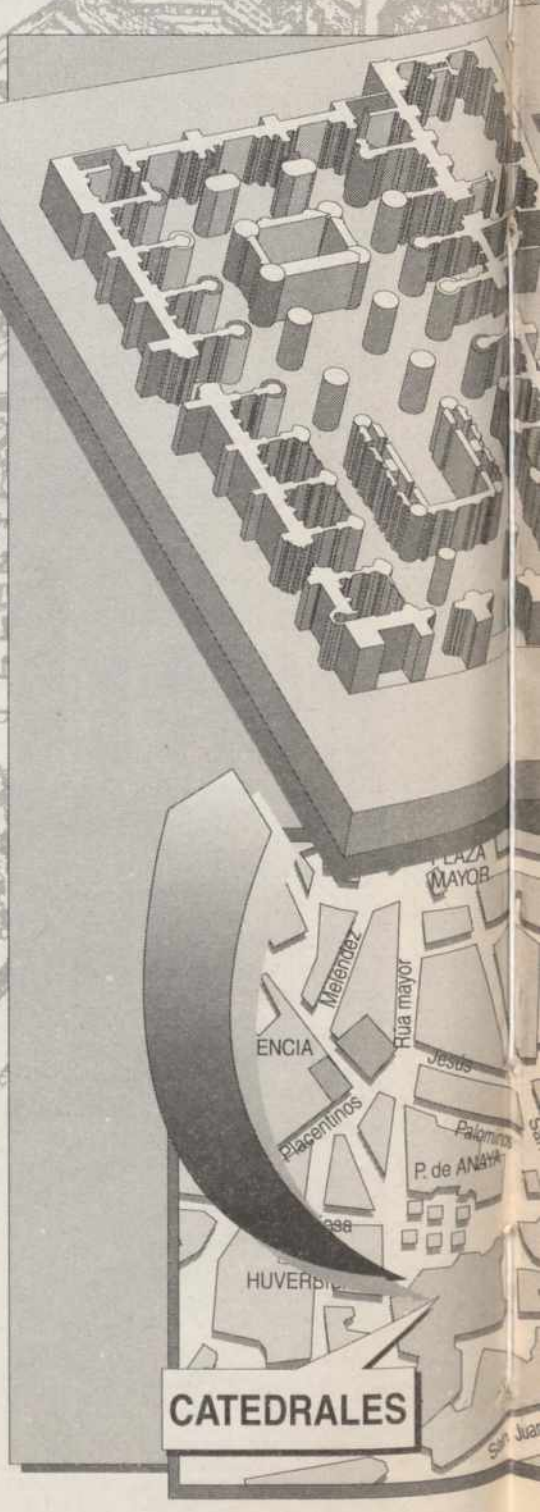

M.C.D.2022

DADES
OMBRE

El contrapunto y su morada

« DESDE HACE TIEMPO ESTAMOS ACOSTUMBRADOS A VER LAS ESTATUAS EN LOS MUSEOS »

(Giorgio de Chirico)

M.C.D.2022

El contrapunto y su morada

Las tardes del domingo

SE SUGIERE la sustitución de la alegría o de la conversación y el ocio, o el juego personal y no mecánico, por la búsqueda de lo que aleja el tedio en masa.

Iconos de los domingos de ayer: las calles, los bailes, la tertulia del juego. Iconos de hoy de hombres sin rostro, los espectáculos masivos, las calles tristes sin la dulce melancolía de Utrillo..

En la sala capitular, hoy museo, se aposentan "Las tardes del domingo", los ocios de ayer y de hoy. Aquellos expresados en los iconos, éstos en un audiovisual que quiere sumergir al visitante en el ambiente y sonidos de los espectáculos de masas.

La música machacona cede paso de nuevo al contrapunto de las artes visuales en la capilla de Santa Catalina, revestida para la ocasión ocultando el horror de los sepulcros "pegados" a sus muros, que se recogieron de la iglesia de San Isidro y que la afean y desvirtúan. La compartimentación trasversal recrea el muro que desapareció cuando fue reedificada y ampliada y, en lugar de la reja que tuvo, el paso se hace bajo un arco efímero de escala adecuada a la de la capilla que fue de música, biblioteca y anexo de la Universidad.

En la capilla de San Bartolomé, la de los Anaya, no ha habido que hacer ninguna intervención arquitectónica, exceptuando el suelo que elimina escalones y permite crear unos canales de luz perimetrales. Y es que en ella se siente la armonía en los términos que la define el pitagórico Filolao : "la unificación de lo diverso y disposición concordante de lo discordante".

«El hombre sentado».
Miguel Angel Calleja. 1986.
Escultura en cerezo.

«La chatarra».
Zacarías González. 1979.
Oleo en tela sobre cartón.
Colección del autor.

«Alternativa».
Vicente Sobero García. 1980.
Oleo sobre tabla.
Colección Caja Salamanca y Soria.

M.C.D.2022

El contrapunto y su morada

las cosas

La hechura de las cosas: iconos de su antigua fabricación artesanal y pinturas de las actuales manufacturas salidas de las grandes máquinas.

La compañía de las cosas: estancias antiguas con muebles, útiles y adornos. Pinturas de las estancias modernas: el reino de la geometría de cristal y los objetos sin memoria de su propio origen.

Las cosas solas: naturalezas muertas de antaño frente a iconos modernos de cosas muertas como tornillos, zapatos, frigoríficos o arpilleras.

La iconografía contemporánea de animales desollados, que casi siempre nos hace pensar en la muerte y nos transporta al ambiente artístico del Barroco. Cuando en el siglo XVII el holandés Rembrandt abordó un motivo análogo, llenó de estupor a sus coetáneos. Pero cuando en el XX el lituano Soutine repitió el argumento casi al pie de la letra, ya nadie se extrañó entonces de su vulgaridad, ni de posibles y ocultas simbologías que la desesperación de un gran sector existencialista del expresionismo podía hacer suya, dentro de la llamada filosofía de la NAUSEA y de la NADA.

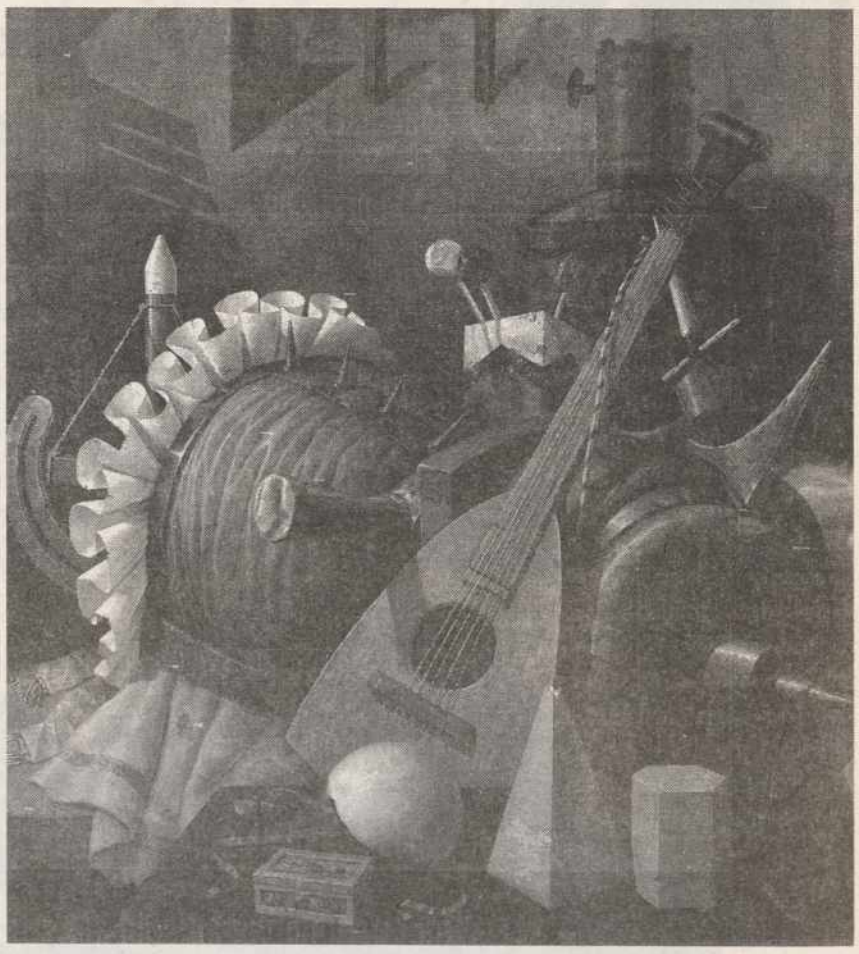

Ref. 89-I
Luis Saez. 1989.
Oleo sobre lienzo
Colección del autor

En la pintura de Cuadrado Lomas, la componente cerebral siempre es mayor que otra cualquiera derivada del sentimiento. En el cuadro titulado "Huesos" hay una rigurosa y ajustada composición geométrica, de manera que la disección anatómica de estos despojos presenta cierta similitud con la vanguardia histórica del cubismo, y para afinar más, con su vertiente órfica.

También podría hablarse de crueles y neobarrocas naturalezas muertas a las obras del burgalés Luis Sáez durante los últimos quince años. Tras la pretérita etapa de figuración expresionista, retornó a una personalísima figuración, con claros matices surrealistas. Al capítulo de Las Edades del Hombre dedicado a las cosas llega una muestra de la espléndida colección de bodegones que reunen variopintos y extraños objetos, elementos de indudable trasfondo simbólico.

Es posible recrear así, en el presente, la evocación barroca de la VANITAS, oposición de objetos antagònicos, mezcla de los que aluden a la guerra y los que sirven para jugar. Pese al aparente sosiego que parece desprenderse de lo expuesto, no es difícil detectar en cuadros como éste una palpable sensación de violencia y de agresividad.

Arqueta mudéjar.
Anónimo. Hacia 1500.
Madera revestida de taracea
Alcazar de Segovia

«Huesos».
Cuadrado Lomas. 1974.
Oleo sobre lienzo.
Colección del autor.

M.C.D.2022

El contrapunto y su morada

Se trata de mostrar la muerte del mundo, la pérdida de su posibilidad de goce, de su encanto, su sal y su sabor. Iconos antiguos de paisajes y jardines frente a imágenes de polución; fuego hogareño e imágenes de interiores sin fuego y sin hogar; pinturas de cultivos y «claros de bosque» junto a tierras devastadas y abandonadas; iconos antiguos de casas por dentro y por fuera contra pinturas de barrios industriales y colmenas de viviendas sociales...

La alegría de vivir

«La huida a Egipto».
Anónimo. Pintura - tabla
Colegiata de S. Luis en Villagarcía de Campos (Valladolid).

«Cementerio de coches».
Zacarías González. 1993.
Enrique Jiménez Panedas.
Colección del autor.

La pintura flamenca estuvo marcada por su gran interés paisajístico, al que Patinir dio carácter de género en el primer cuarto del siglo XVI: la escena principal quedaba marginada a un lado de la composición, adquiriendo el mundo circundante papel de protagonista. De hecho, la elección de los temas obedecía a su disposición para poder incluir arboledas, arquitecturas, ríos y nubes, que llenan por completo el espacio.

Son obras que invitan a la contemplación detallada. En la de La Huida a Egipto, la narración contradice al propio relato de San Mateo, cuando dice que la marcha hubo de realizarse de noche y apresuradamente. En el cuadro de este artista flamenco cuyo nombre no conocemos, el Niño, la Virgen y San José, han salido de la pequeña aldea formada por un grupo de casas que responden a las características de la arquitectura rural del XVI en el centro y norte de Europa. El autor del trazo conocía la pintura italiana del momento, y su propuesta final recuerda mucho a las escuelas de Brujas y Amberes, y muy especialmente con el delicioso Jacob de Bacquer.

Frente a la naturaleza del arranque de la Edad Moderna, un paisaje típico de finales del siglo XX son los cementerios de automóviles, fotografiados para esta exposición por Enrique Panedas. Poco hay que añadir a la imagen. El triángulo compositivo que hicieran famoso los pintores renacentistas y especialmente Leonardo da Vinci, nos llega ahora de manera natural para almacenar la basura...hacia el cielo.

M.C.D.2022

El recuerdo del canto

En la capilla de San Bartolomé, la de los Anaya, no ha habido que hacer ninguna intervención arquitectónica, exceptuando el suelo que elimina escalones y permite crear unos canales de luz perimetrales.Y es que en ella se siente la armonía en los términos que la define el pitagórico Filolao : "la unificación de lo diverso y disposición concordante de lo discordante".

El sepulcro y la magnífica reja renacentistas del eminente D. Diego de Anaya, el órgano con su tribuna morisca, los sepulcros policromados -recuperados durante las labores de restauración y preparación de la exposición-, de los padres del arzobispo y los blanqueados de los hijos y demás familia, los tensos muros y las bóvedas nervadas, formando un elegante acorde de elementos diversos.

Se corresponden y se complementan, son la morada justa para "El recuerdo del canto" donde suena la música de dolor y de alegría, de celebración y de amores. Por último se llega a la "morada tranquila que da a un jardín", un espacio que ocupa el lugar del jardín cercado medieval, que contiene un jardín y abre a otros cuatro. Es el final y es el comienzo.

«Abrazo de San Joaquín y Sta. Ana».

Alejo de Vahía. Escultura en madera policromada Parroquia de Sta. Eulalia (Paredes de Nava)

El recuerdo de la música unida a la vida humana: el dolor o la alegría, la celebración y los amores.

LA TINIEBLA. Pinturas e iconos de desolación y consuelo. Un tenebrario, una partitura de misa de Requiem, de Miserere... EL MADRIGAL. Pinturas con escenas de amor, instrumentos musicales, partituras de madrigales o cantos amorosos. LA CANTATA Y EL CONCIERTO. El dolorido sentir renacentista y la alegría barroca.

M.C.D.2022

El contrapunto y su morada

De todas maneras, el hombre sigue siendo el de siempre y busca una fuente donde pueda beber sabiduría y encontrar felicidad. Y sigue soñando con una instancia o morada tranquila que dé a un jardín y a un mundo en el que todo vuelva a ser pensable y esperable: la belleza, el tiempo, la casa, la alegría...

Las siete estancias anteriores serían como una especie de caracol que llevaría a ésta: una especie de patio con una fuente en medio, y en torno, pintura y escultura modernas, hermosísimas en sus formas; y la ventana al jardín.

En el patio también, a la entrada, un ángel de la Anunciación —¿el «angelus novus» de Walter Benjamin?— que recuerda el pasado para anunciar las posibilidades de un tiempo nuevo.

«Virgen de la expectación».

Anónimo. S. XIII-XIV Escultura en piedra policromada. Colegiata de Santa María (Toro).

La morada y la fuente

En el patio del claustro se ha instalado una carpa que cubre un cuadrado de quince metros de lado. En el exterior, las cuatro esquinas estan ocupadas por otros tantos tipos de jardines con el motivo constante del árbol y la fuente. Diseñados por la arquitecta paisajista Boriana Doncheva, que captó perfectamente la idea y supo adaptarse al marco mínimo, expresan con breves rasgos los caracteres fundamentales de cada uno de ellos. Es una representación del arte de la jardinería, efímero en cuanto trabaja con especies orgánicas vivas y, al tiempo, consustancial con el hombre y su sueño de la recuperación del paraíso perdido, a lo largo de la historia.

«Angel de la Anunciación»

Anónimo. S. XIII-XIV Escultura en piedra policromada. Colegiata de Santa María (Toro).

En el interior, la morada abre a su propio claustro, a un patio que encierra el jardín en que se encuentra la obra que Las Edades del Hombre ha encargado al escultor Venancio Blanco. Es un árbol, un manzano ("debajo del manzano/ allí conmigo fuiste desposada;/ allí te dí la mano/ y fuiste reparada/ donde tu madre fuera violada". San Juan de la Cruz. Cántico espiritual 28), que debería sustituir al que se encuentra en el patio del jardín del Centro Sanjuanista de Fontiveros, en lo que fuera la huerta de su casa natal, rodeado "de flores y esmeraldas en las frescas mañanas escogidas" y al lado del pozo, de la "cristalina fuente" del Cántico espiritual.

Con motivo del centenario de San Juan de la Cruz, la Consejería de Cultura de la Junta de Castilla y León restauró parcialmente la iglesia de San Cipriano, donde fuera bautizado el santo, y realizó un centro de presencia, que así se llamó siguiendo la idea de Jose Jiménez Lozano de hacer un pequeño museo o lugar donde encontrar la huella sanjuanista. En el patio dispuso Pablo Puente Aparicio un jardín donde encontrar elementos de su poesía, que se repiten ahora en esta exposición de Las Edades del Hombre.

La visita termina y se sale por la puerta de los carros. Aquí, en Salamanca, es este un dicho que expresa fracaso no disimulado, y recuerda que por allí salían los universitarios que se examinaban de grados en la capilla de Santa Bárbara y resultaban "reprobatus" (suspendidos). Que no tengan que salir por allí los que con ilusionado trabajo han preparado el soporte físico, el armazón de todo este discurso.

M.C.D.2022

Los estrenos musicales

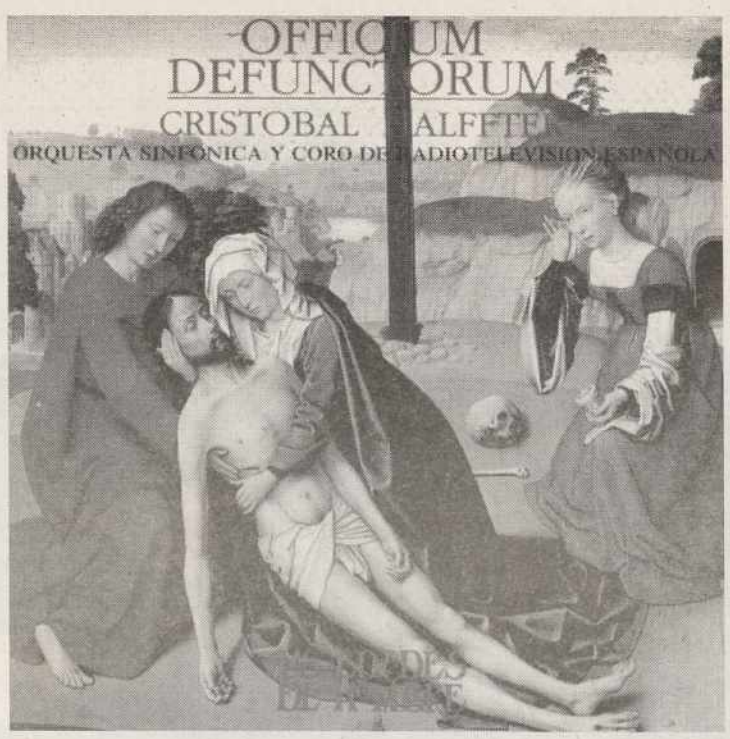

José Mª Morate Moyano

Cuando el 24 de octubre de 1991 el templo de San Esteban de Salamanca era escenario del concierto introductorio a la tercera fase de Las Edades del Hombre, que llevó por título "La música en la Iglesia de Castilla y León" y tuvo por asiento la catedral leonesa, algo trascendente empezaba a cernirse sobre la región.

Ya no sólo se exponían fragmentos básicos de nuestra cultura secular, sino que se hacían vivos por la interpretación directa. La música volvía a hacerse audible, renaciendo de las partituras en las que fue creada y donde había quedado encerrada hasta este gozoso rescate.

Y de aquel repertorio monográfico de Cristóbal Halffter, interpretado por la Orquesta Sinfónica y Coro de RTVE bajo su propia dirección, va a quedar recuerdo imperecedero mediante su registro fonográfico, con el patrocinio de la ONCE. La obra de mayor envergadura del compositor, "Officium Defunctorum", ha sido grabada por los mismos intérpretes. Los textos que el autor escogió, ayudado por el padre Ellacuría -ajeno en aquellos años 70 a su triste y a la vez glorioso final en El Salvador-, pertenecen a la epístola de San Pablo a los romanos, a los Evangelios de San Lucas y San Juan, y al Apocalipsis de este último, para mostrar la esperanza con que Halffter entiende la idea de la muerte que, como católico practicante, dedica "a quienes han sacrificado su vida por los demás; aquellos que sin recurrir a la violencia han sido víctimas de ella; para los que han seguido el ejemplo de Cristo y ya no tienen otra palabra que !Aleluya¡". Además del oficio de difuntos, Cristóbal Halffter aportará a este último tramo de Las Edades del Hombre una sinfonía electrónica titulada "La piedra como espejo del tiempo", cuyo estreno está previsto para la Semana Santa del próximo año.

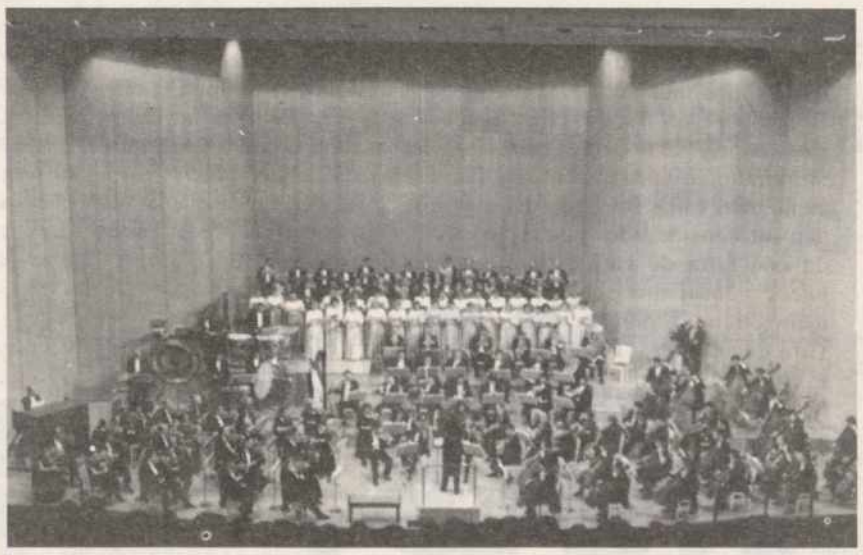
Orquesta Sinfónica y Coro de Radiotelevisión Española

Dos compositores hondamente arraigados en la región han recibido también sendos encargos. Jesús María Legido, nacido en Valladolid en 1945 y afincado en Madrid desde 1977 como profesor de música en Bachillerato; y Pedro Aizpurúa, que vino al mundo en Andoain (Guipúzcoa) hace 69 años, pero reside en la capital vallisoletana desde 1960, ejerciendo como canónigo maestro de Capilla, y profesor del Conservatorio Profesional.

La cantata de Aizpurúa

Sobre la base de un texto del escritor José Jiménez Lozano, el compositor Aizpurúa ha llevado al pentagrama la Cantata de Las Edades del Hombre, a ejecutar por coro mixto, soprano y barítono solistas, orquesta y cinta magnética. "Los contenidos propuestos por Jiménez Lozano me obligaron a una profunda reflexión por su carácter filosófico en la línea de la Escuela de Franckfurt. Consta de varios cantos -la hilandera, el leñador, el astrólogo, la posadera- que constituyen una reflexión sobre las dudas del ser humano ante la vida. comenzando en la desesperanza y la destrucción del mundo y culminando en la esperanza de una solución".

En la obra destacan las sonoridades buscadas, la introducción puntual de cintas electrónicas, y la utilización del órgano con su poderío instrumental. No faltan en esta composición una "passacaglia" sobre el Puer Natus gregoriano -que se recuerda con diferentes intensidades en varios de los cantos-, y las incursiones corales de 4, 8 ó 12 voces, que incluyen efectos de siseos, murmullos y parlattos, a imagen de una atrevida música tonal.

La grabación discográfica de La Cantata de Las Edades del Hombre ha tenido lugar -en directo- durante su primera ejecución pública, el pasado 23 de noviembre en la iglesia salmantina de San Esteban, dentro de un programa complementado por la Misa Pro-Victoria, del abulense Tomás Luis de Victoria, que parodia el contenido de la "Batalla de Marignon", de Jannequin, el padre de la polifonía coral.

La misa de Legido

"Cuando acepté el encargo de escribir una solemne Misa -explica Jesús Legido-, me propuse crear un fresco sonoro que recogiese nuestras creencias, vivencias y esperanzas, con un lenguaje inteligible y un mensaje sencillo, capaz de hacer vibrar al pueblo llano. El reto está en conseguirlo".

Conforme a sus gustos musicales, Legido deja ver en su composición influencias de los franceses Duruflè y Viernè en las cinco secciones habituales -Kyrie, Gloria, Credo, Sanctus y Agnus- de la misa. Destaca el hecho de que en su estructura formal haya una predeterminada simetría A B C B A, con elementos melódicos, rítmicos y armónicos, claramente identificables que, sin merma de la variedad, dotan al conjunto de la necesaria coherencia.

El trabajo de Legido está concebido para amplia orquesta sinfónica -que incluye maderas a cuatro, seis trompas, cuatro trompetas, tres trombones, tuba, tres percusionistas y quinteto de cuerda-, así como órgano, coro mixto a cuatro, y soprano, mezzosoprano y barítono solistas.

En lo relativo a dinámica y agógica, persiste la simetría, tanto en las partes de cada sección como entre ellas. La estructura formal de las cinco partes de la "Misa Solemnis" configura un arco que abre y cierra en A B A, fórmula casi obsesiva de la partitura.

El estreno de esta composición le ha sido confiado al Coro Nacional y a la Orquesta Sinfónica de Madrid, bajo la batuta de Cristóbal Halffter.

Agencia ICAL
Agencia de Noticias de Castilla y León
Santiago 23,2º Izq.
47001 - Valladolid
Tfnos.: (983) 33 43 33
33 43 88
Fax: (983) 34 27 51

Director General
Saturnino Lorenzo
Gerente
Roberto Tascón

Director
José Luis Guerrero

Redactores-Jefes
Francisco Barrasa
Carmelo de Lucas

Redacción
Teresa Velilla, Ignacio Pagazaurtundua, Antonio Corbillón, Orlando García, Magdalena González, Laudelina Blanco, Fernando Alda (Avila), Montserrat Gómez y Gustavo Basurto (Burgos), Maria Jesús Muñiz y Ana Gaitero (León), Jorge Cancho (Palencia), Nunchi Prieto (Salamanca), Marcelo Galindo y Jesús Martínez (Segovia), Javier Veramendi (Soria), Alex Echeguíbel (Zamora), Ignacio Miranda y Carmen Martín Gómez (Madrid)

Documentación
Tomás Hoyas
Fotografías
Paco Heras ,Las Edades del Hombre

Portada
Diseño/Maquetación
RQR, Imagen de Empresa
VALLADOLID

Filmación
EDITO S.L.

Publicidad
Departamento de ICAL

Edita
ICAL, Diarios Castellano-Leoneses Asociados, S.A.

El Diario de Avila
Diario de Burgos
Diario de León
El Diario Palentino
La Gaceta Regional de Salamanca
El Adelantado de Segovia
Diario de Soria

M.C.D.2022

CADA DIA MAS.

Junta de Castilla y León

M.C.D.2022

DECEPCION:

Los representantes de las organizaciones agrarias se reunieron con el ministro

Madrid (EFE).- Las organizaciones agrarias (Opas) ASAJA, UPA y COAG, así como la Confederación de Cooperativas (CCAE), se mostraron "decepcionados" de la reunión mantenida durante más de tres horas con el ministro de Agricultura, Vicente Albero.

Los representantes de las organizaciones calificaron la reunión como "únicamente informativa, política y decepcionante" al tiempo que hacían un llamamiento al ministro Albero para que "se tome en serio al campo".

Albero, en una rueda de prensa posterior, aseguró que existe "un buen nivel" de contactos con las Opas y entre los temas tratados citó el plan de reforestación que, aseguró, se llevará adelante con pagos adelantados por la Secretaría General de Estructuras, hasta que la UE apruebe los planes presentados.

Declaró que la cuota láctea no se va a regionalizar y sobre las recientes medidas adoptadas para el sector del girasol aseguró que son las más adecuadas para conseguir volver a sembrar la superficie tradicional de 1.200.000 hectáreas.

El ministro mostró su preocupación por avanzar en la Ley de Relaciones Interprofesionales que "supondrá mejoras en las rentas y generará más riqueza para el sector", y aunque reconoció "alguna diferencia" con las Opas en cuanto a la representación, dijo que la ley "hay que hacerla rápido y no discutir si son galgos o podencos".

El responsable de Agricultura aseguró que se mantienen las negociaciones con Hacienda sobre la declaración por módulos y adelantó que habrá algunas reducciones que para el caso de frutas y hortalizas o cítricos podría ser de dos puntos.

Este sistema entrará en vigor "quizá en 1994" y hasta entonces se continuará con el sistema de coeficientes "sin ninguna modificación.

El ministro reiteró que desde el Ministerio se tratará de rebajar los tipos de interés en una horquilla de entre el 2,5 y 4,5 para los créditos subvencionados.

Albero adelantó la posibilidad de que el acuerdo del GATT sobre liberalización del comercio mundial se cierre el próximo 15 de diciembre pero con un márgen de ratificación "de días o incluso meses para aclaraciones".

Añadió que hay posibilidad de que fije una posición "intermedia" sobre la cláusula de paz (que implica no beligerancia para los productos agrícolas durante seis años) por la que se podrían renegociar en ese tiempo algunos elementos de la Política Agrícola Común (PAC).

Las organizaciones agrarias se reunieron, para nada con el ministro Vicente Albero.- (EFE/TELEFOTO)

Fernando Moraleda, secretario general de la Unión de Pequeños Agricultores (UPA), calificó de "mero intercambio" de opiniones la reunión y pidió un nuevo encuentro para concretar compromisos "porque si no se creará frustración, que generará desconfianza".

Moraleda recordó la diferencia que existe respecto a la Ley de Interprofesionales y dijo que de mantenerse el actual texto "se revitalizará el sindicalismo vertical".

José Luis González, de la COAG, calificó el encuentro de "decepcionante" porque no se ha aclarado la metodología de trabajo y se ha denotado el "carácter anárquico que caracteriza a Albero" lo que no favorece las relaciones entre el MAPA y las organizaciones agrarias.

Reiteró González la oposición de COAG al actual texto de la Ley de Interprofesionales porque supone que el mercado "se cuela de rondón y da a la industria agroalimentaria un papel de regulador de relaciones que hasta ahora no le había interesado".

Pedro Barato, presidente de ASAJA, calificó la reunión de "política" y declaró que desde esta asociación se "percibe con preocupación que el ministro no le ve problemas al campo".

"Ha habido -dijo Barato- mucha política y poca concreción y hay que cambiar las formas y las normas con el sector agrario al que se está volviendo a dar la espalda".

Francisco Marín, director general de la Confederación de Cooperativas (CCAE), planteó al ministro en cuanto a la Ley de Interprofesionales que la representación de cada organizacion se defina en función de su producción, que se recojan los mecanismos para el obligado cumplimiento de los acuerdos y que se considere a las cooperativas tanto como producción como comercio, ya que su actividad engloba ambos aspectos.

José María Aznar

Entiende la frustración sindical, pero rechaza la huelga

Santiago de Compostela (EFE).- El presidente del Partido Popular, José María Aznar, ha reiterado en Santiago su disconformidad con la huelga general convocada por los sindicatos, aunque admitió que las centrales tienen razones para sentirse "frustrados" por la actitud del Gobierno.

Aznar pronunció en Santiago la primera conferencia del ciclo "La política del siglo XXI", organizada por el Consorcio de la ciudad de Santiago, acto al que asistió el presidente de la Xunta, Manuel Fraga, varios miembros de su Gobierno en funciones y dirigentes del PP.

José María Aznar

A preguntas de los periodistas, José María Aznar indicó que cree que "no es el momento para movilizaciones ni para huelga general, sino para actitudes decididas que sirvan para luchar contra la crisis".

No obstante, explicó que comprende que las organizaciones sindicales "tienen motivos para estar engañados y frustrados por el Gobierno, pero creo que una huelga general no es una respuesta positiva ni constructiva para la situación de crisis en España en este momento".

El dirigente del PP indicó, sobre la situación económica del país, que "llevamos demasiado tiempo perdido", y "lo que hace falta es una respuesta coherente y positiva, y desde luego el Partido Popular la va a exigir, porque España tiene capacidad para salir de la crisis".

Respecto a las declaraciones del secretario general de Seguridad, Rafael Vera, que en declaraciones a un programa de la Televisión británica defendió el diálogo con ETA, Aznar manifestó que con esta organización "no hay absolutamente nada que hablar ni que negociar".

"Después del error gravísimo de Argel, -apuntó- espero que no se vuelvan a cometer equivocaciones como la de negociar con ETA".

Respecto al discurso de investidura pronunciado por el candidato a la Presidencia de la Xunta, Manuel Fraga, Aznar indicó que "lo comparto plenamente", ya que "ha sentado las bases de lo que debe ser la Galicia del futuro".

AZNAR SERA ENTREVISTADO MAÑANA EN TVE

Madrid (EFE).- El presidente del PP, José María Aznar, será entrevistado el mañana, día 1, a las 9,30 de la noche, en la primera cadena de Televisión Española, informó un portavoz de RTVE.

El programa tendrá un formato similar y la misma duración, una hora, que la entrevista realizada al presidente del Gobierno, Felipe González, hace aproximadamente un mes.

José María Aznar será entrevistado por los periodistas Juan Tapia, director de "La Vanguardia"; Natível Preciado, redactora del semanario "Tiempo" y José Antonio Martínez Soler, de los servicios informativos de TVE.

M.C.D.2022

Horarios comerciales para 1994

El Gobierno los regulará en diciembre

El ministro de Comercio, Gómez Navarro, en Sevilla. (EFE/Telefoto)

Sevilla (EFE).- El ministro de Comercio y Turismo, Javier Gómez Navarro, adelantó ayer que la futura ley del Comercio no entrará en vigor hasta 1995 y que, mientras tanto, el Gobierno aprobará en diciembre medidas provisionales para regular los horarios y apertura dominicales de los comercios durante 1994.

Gómez Navarro, quien participó en Sevilla en reuniones sobre inversión en el exterior, explicó que esta ley se debatirá durante 1994, ya que "requiere suficiente tranquilidad" para redactarse pues debe contar "con un gran respaldo social y un gran consenso político", al afectar "al cien por cien de los ciudadanos, como consumidores" y a dos millones y medio de trabajadores.

Añadió que el Gobierno "tomará medidas de forma provisional y experimental" en diciembre para regular los horarios comerciales y las aperturas dominicales del comercio durante 1994, "mientras se elabora le ley del Comercio", que regulará "aspectos básicos" de la actividad comercial y dejará a las comunidades autónomas la regulación en detalle del sector.

Según Gómez Navarro, los diferentes sectores han alcanzado "un principio de acuerdo" sobre los horarios, que rondarán las 72 horas semanales de lunes a sábado, pero no sobre la apertura de los domingos donde las posiciones están "muy distanciadas".

Señaló que cualquier cifra sobre pérdidas de empleo si los comercios no abren los domingos será "un dato muy ligero y muy poco serio", pues aún no se sabe qué domingos van a cerrar, actualmente sólo se abren en Madrid y Andalucía, y los datos los aportan "sectores interesados que no están hablando con rigor".

Respecto a las declaraciones de dirigentes de COPYME sobre una posible insumisión fiscal del pequeño comercio, Gómez Navarro comentó que las valora "como lo que son: un intento de presión sobre la administración pública para que actúe en defensa de los intereses que COPYME representa".

Advirtió que las empresas que no exporten "no sobrevivirán" y se lamentó de que en España no exista "tradición ni cultura comercial de exportación", por lo que "deberá recuperar en poco tiempo el papel que no ha ejercido durante muchos años".

El ministro destacó que su departamento alienta la presencia de las empresas españolas en el exterior, pero matizó que nunca apoyará "el traslado de la productividad de empresas españolas al extranjero".

"Alentamos la internacionalización de las empresas españolas", dijo Gómez Navarro, quien destacó que "la gran diferencia" entre la estructura comercial española y la de países similares como Italia es la inexistencia de empresas multinacionales "generadoras de marcas internacionales y de productos de gamas medias y altas, las que mayores posibilidades tienen de exportación".

CONFIANZA EN EL SECTOR HOTELERO

El ministro de Comercio y Turismo, Javier Gómez Navarro, dijo ayer en Sevilla que las perspectivas para el sector hotelero en 1994 son mejores que las de 1993, al que calificó como año "razonablemente" bueno, y "muy buenas" para 1995.

Gómez Navarro, quien visitó el parque temático de Los Descubrimientos tras participar en una reunión sobre inversiones españolas en el exterior, dijo que la temporada de invierno en Canarias será "la mejor de su historia", y que el próximo verano se prevé que sea igualmente excelente en Baleares.

Del resto de España dijo que serán buenas para el sector hotelero enfocado al turismo de sol y playa excepto en la costa malagueña, y vaticinó que el turismo de ciudad tardará un poco más en recuperarse de la crisis económica.

El ministro asoció directamente la previsible bonanza del sector hotelero español a la recuperación de la economía en países del entorno, entre los que destacó a Gran Bretaña.

Partida extraordinaria de 2.000 millones

Acuerdo ministerial con representantes universitarios

Madrid (EFE).- El Ministerio de Educación y Ciencia (MEC) y los representantes electos de los estudiantes firmaron ayer un acuerdo por el que el Ministerio dotará a las universidades de una partida económica extraordinaria de 2.000 millones de pesetas.

Portavoces de los delegados universitarios informaron que ambas partes firmaron este acuerdo, según el cual los 2.000 millones serán destinados a la mejora de la calidad docente, con cargo a los presupuestos del MEC para 1993.

Los 2.000 millones corresponden, según los delegados universitarios, a la diferencia entre el 12 por ciento de subida de tasas estipulado por el Ministerio y el 6 por ciento solicitado por los estudiantes.

El MEC, por su parte, informó que se ha comprometido con los representantes elegidos por los alumnos a la creación de mesas de trabajo conjuntas en las que se debatirán temas como el modelo de financiación de las universidades, la calidad de la docencia, los nuevos planes de estudios y la Ley de Reforma Universitaria.

Los estudiantes señalaron que el Ministerio ha optado por devolver el dinero no a los estudiantes en particular, sino a las universidades y que se ha comprometido a crear comisiones paritarias de control, donde se estudiará la distribución del dinero que irá destinado primordialmente a mantenimiento de infraestructuras, becas y gasto de personal.

El acuerdo, que ha sido suscrito por doce universidades, ha quedado sujeto a una cláusula de revisión, que se llevará a cabo en febrero y, según la cual, la cantidad destinada por el MEC a las universidades podría alcanzar los 4.000 millones de pesetas.

Tras la firma del acuerdo, los representantes electos de los estudiantes han decidido retirar la convocatoria de huelga prevista para mañana día 1 de diciembre.

Felipe González y Dehane preparan el Consejo Europeo

El presidente del Gobierno Felipe González,recibió en la Moncloa a Jean Lu Dehane, canciller belga, para tratar sobre la agenda de trabajo del próximo Consejo Europeo. (EFE/Telefoto)

M.C.D.2022

Afecta a casi dos millones de usuarios

Quedo constituida la Junta Arbitral de Consumo Nacional

La preside Gregorio Peces-Barba

La ministra de Sanidad Angeles Amador, en la Constitución de la Junta Arbitral de Consumo Nacional.- (EFE/TELEFOTO)

Madrid (EFE).- Las organizaciones de consumidores más representativas, que agrupan a cerca de dos millones de usuarios, y más de veinte organizaciones empresariales, que integran a más de un millón de compañías, se han adherido a la Junta Arbitral de Consumo Nacional que quedó constituida ayer.

La ministra de Sanidad, Angeles Amador, presidió el acto de constitución de esta Junta, que permitirá resolver las quejas de las organizaciones de consumidores que afecten a todo el territorio español sin tener que acudir a las vías convencionales de acceso a la justicia.

Tras afirmar que 1993 ha sido el "año del arbitraje", la titular de Sanidad aseguró que la constitución de esta Junta cierra el proceso de sistema arbitral, "símbolo de cauce del diálogo que permite hacer realidad la defensa de los consumidores y mejorar la calidad de vida de los ciudadanos".

Destacó que la adhesión de los empresarios a esta Junta significa que estos confían en la calidad de sus productos.

El rector de la Universidad Carlos III y ex-presidente del Congreso, Gregorio Peces Barba, presidirá este organismo, adscrito al Instituto Nacional de Consumo, que estará compuesto por representantes de la Administración, tanto central como autonómica, y organizaciones de empresarios y consumidores.

El documento de adhesión a dicha junta fue suscrito por nueve asociaciones de consumidores de ámbito nacional (OCU, UCE, ASGECO, HISPACOOP, CECU, FEACU, UNAE, FUCI y el Consejo de Consumidores y Usuarios) y organizaciones empresariales, entre las que figura la CEOE, patronal que agrupa a 1.300.000 empresas.

La Junta Arbitral de Consumo Nacional "conocerá, exclusivamente, de las solicitudes de arbitraje presentadas a través de las asociaciones de consumidores cuyo ámbito territorial exceda el de una comunidad autónoma, por los consumidores y usuarios que estén afectados por controversias que superen asimismo dicho ámbito", según el Real Decreto del pasado 3 de mayo que regula el sistema arbitral de consumo.

La puesta en marcha de este organismo constituye un "hito significativo" para la implantación del sistema arbitral ante el problema más importante de las organizaciones de consumidores como es el acceso a la justicia, dijo el presidente del Consejo de Consumidores, Javier Angelina.

El presidente de la CEOE, José María Cuevas, reconoció que el consumidor determina las corrientes de la economía y expresó su satisfacción porque sea la sociedad, a través de las juntas arbitrales, quien resuelva los conflictitos entre empresarios y clientes.

Tanto el subsecretario de Sanidad, José Conde, como el director general del Instituto Nacional de Consumo, José Domingo Gómez-Castallo, coincidieron en destacar que la constitución de este organismo significa un elemento de "cohesión social importantísimo" y subrayaron el carácter vinculante de todas sus resoluciones, que serán similares a una sentencia de juzgado de primera instancia.

Asimismo estimaron que próximamente se incrementará el número de empresas adheridas a esta Junta, como Telefónica y Correos.

Las veintisiete juntas arbitrales municipales y autonómicas constituidas han atendido, desde su creación en 1986, 14.992 solicitudes de arbitraje, de las que resolvió el 44,9 por ciento, se encuentran en trámite el 24,1 por ciento y archivó el 31 por ciento.

El tiempo medio de resolución es de uno a tres meses, el coste de los peritajes asciende a 12.000 pesetas y la cuantía media del litigio se eleva a 70.000 pesetas.

NOTICIAS

DETENIDA LA EX-DIRECTORA GENERAL DEL BOE

Madrid (EFE).- La ex-directora general del Boletín Oficial del Estado (BOE) Carmen Salanueva Urtiaga ha sido detenida por la Policía en Madrid, en cumplimiento de una orden de la jueza que investiga un fraude de unos 1.000 millones de pesetas en este organismo, confirmaron a EFE fuentes policiales.

Salanueva fue detenida por la mañana y trasladada a las dependencias de la Brigada de Policía Judicial de Madrid, desde donde ha sido trasladada ante la titular del juzgado de instrucción número 16 de Madrid, Ana Ferrer, informó la COPE.

La jueza investiga un fraude de 1.010 millones de pesetas cometido presuntamente por Carmen Salanueva y otros dos ex altos cargos del BOE durante los años 1989, 1990 y los primeros meses de 1991 en la adjudicación directa de papel de prensa a tres empresas sin implantación en el mercado.

Este fraude fue descubierto tras un informe de la Intervención General del Estado que desveló que los tres altos cargos del BOE compraron la mayor parte del papel a las sociedades a precios mucho más altos de los del mercado, de forma que se pagó a 142,8 pesetas el kilo, cuando en realidad valía 81 pesetas.

Carmen Salanueva fue directora general del BOE entre 1985 y 1991, fecha en la que cesó y en la que se elaboró el informe sobre que destapó los supuestos delitos de fraude y malversación de caudales públicos.

EL FIN DEL CONTRATO DE RENFE-WAGON LITS HACE PELIGRAR 190 EMPLEOS

Madrid (EFE).- Renfe no renovará el contrato de mantenimiento de coches cama con la compañía Wagon-Lits lo que podría suponer la extinción de 190 puestos de trabajo en esta empresa multinacional, según informó la Federación de Transportes de UGT.

Fuentes de Renfe indicaron a EFE que la compañía ha decidido dedicar los excedentes de personal de talleres a la conservación y mantenimiento de los diez coches cama de su propiedad, por lo que no renovará el contrato con Wagon-Lits, que vence el próximo 31 de diciembre.

Las mismas fuentes indicaron que Wagon-Lits actuaba hasta ahora como contrata de Renfe para el mantenimiento de los coches-cama, pero insistieron en que la compañía de ferrocarriles no mantiene "obligación ni vinculación laboral alguna" con los empleados de esta empresa.

Un portavoz de UGT calificó la operación como una "reconversión encubierta" y aseguró que Renfe está obligada, mediante contrato, a asumir tanto la propiedad de las instalaciones de la multinacional como la plantilla en caso de no renovar el compromiso existente entre ambas sociedades.

EL MINISTERIO DE JUSTICIA DESEA CELEBRAR JUICIOS RAPIDOS EN MADRID

Madrid (EFE).- El Ministerio de Justicia anunció ayer su intención de dotar de medios personales y materiales a los juzgados de guardia de Madrid para que próximamente se puedan celebrar "juicios rápidos" en esta ciudad, como ocurre en Barcelona y Sevilla desde 1992.

En una nota de prensa del Departamento de Justicia, se detallan los medios que pondrá a disposición de los juzgados de guardia y del ministerio fiscal, entre los que figuran, un perito judicial para efectuar tasaciones e instrumentos que permitan a los médicos forenses de guardia realizar los análisis precisos para elaborar sus informes sobre los detenidos.

También se dotará a los juzgados de guardia de un terminal de antecedentes penales, así como de listados de intérpretes en todos los idiomas para poder atender a detenidos y víctimas extranjeras.

Entre estos juzgados, la Dirección General de Farmacia y el Instituto Nacional de Toxicología se producirá igualmente una estrecha comunicación por "fax" con el fin de que se efectúen con urgencia análisis de las sutancias estupefacientes que intervenga la policía.

M.C.D.2022

A Luis Pedro Salvador puede acompañarle en su marcha Teodoro Macedo (a la derecha).- (Foto LUIS)

Exige, entre otras cosas, la dimisión de su coordinador Quique Hermoso

Luis Pedro Salvador dimite como responsable de las secciones inferiores del C.F. Palencia

Carlos M. SANTOYO

Luis Pedro Salvador, máximo responsable de las secciones inferiores del C.F. Palencia, presentaba anoche su dimisión. Acompañándole en su salida de la entidad morada, según noticias llegadas a esta Redacción, tanto el dirigente Teodoro Macedo como el entrenador del juvenil provincial, Enrique Corral ... a no ser que la Junta Directiva "grande" adopte, entre otras medidas, el cese del coordinador del fútbol-base morado, Enrique Hermoso. Una de las exigencias del Sr. Salvador Fernández.

Ayer, en Las Ferrallas, se reunían los responsables de las secciones inferiores del C.F. Palencia convocados por su presidente Luis Pedro Salvador.

Este, al comienzo de la misma, daba lectura a un comunicado rubricado con su firma que decía lo siguiente:

"Luis Pedro Salvador Fernández, mediante la presente nota, presenta la dimisión de su cargo de responsable de la vicepresidencia de las secciones inferiores del C.F. Palencia al presidente del Club, Donato Fernández Andrés, salvo que:

** Sea aclarado públicamente y desmentido que desde estas secciones inferiores se haya pedido dinero de ninguna clase en concepto de pago por trabajos realizados por directivos.*

** Sea cesado con carácter inmediato del cargo de coordinador de secciones inferiores a Enrique Hermoso, por el desacuerdo de parte de los entrenadores y el presidente de secciones inferiores con la forma de desempeñar el citado cargo.*

** Y por último, la expulsión radical de Carlos Cabral Retuerto del Club por acusaciones graves a la directiva e inducir a los padres del equipo que entrena a contradecir los acuerdos tomados por la misma.*

** Hago responsable de esta dimisión a Antonio Fernández Colmenero por sus continuas y dañinas inclusiones en el club y al presidente Donato Fernández Andrés por dejarse manipular por el citado Antonio Fernández".*

APOYO

La mayoría de entrenadores y delegados de las secciones inferiores mostraban su apoyo a los directivos de las secciones inferiores y en especial a Luis Pedro elaborando el siguiente escrito:

"Los abajo firmantes, entrenadores y delegados de las secciones inferiores del Palencia, están de acuerdo con la labor realizada por los directivos de las mismas y queremos hacer constar que apoyamos incondicionalmente su entrega y trabajo para con estas secciones inferiores y no queremos bajo ningún concepto que presente nuestro presidente Luis Pedro Salvador Fernández y ningún directivo y colaborador de estas secciones su dimisión. Firmado: Santiago Cardeñoso, Carlos García, José Antonio de los Mozos, Enrique Corral, Jesús Verdeja, Carmelo Cieza, Andrés Andrés, Fortunato Díez, Antonio Alonso, Antonio Garrido y Julián Villarroel.".

Faltaban, obviamente, Enrique Hermoso y Carlos Cabral, a los que no se convocaba, así como Luisito y Juan Carlos, técnicos del alevín de segundo año y del filial del Jorge Manrique respectivamemte.

Una representación de los firmantes acude esta tarde a la sede morada para hablar con Donato Fernández y compañía, aunque seguramente les laven el cerebro como hicieran en su día con el propio Luis Pedro. Porque la historia se repite, aunque al menos Teodoro Macedo y el entrenador Enrique Corral parecen decididos a acompañar al dimitido en su marcha de la entidad morada.

Luis Pedro Salvador dirigiéndose a algunos de los asistentes a la reunión de anoche en Las Ferrallas.- (Foto LUIS)

77.500 pts. de déficit

Ante el Lemona, sonrojante taquilla para el Palencia

La taquilla del encuentro C.F. Palencia-S.D. Lemona ascendía a 115.000 pesetas.

En La Balastera se recaudaban 95.300, en concepto de rifa 6.700 y en los bares colaboradores 13.000.

Los gastos por su parte alcanzaban las 192.500. Es decir, 165.000 de arbitraje, 11.700 de porteros, 12.000 de taquilleros y 3.500 de carteles publicitarios.

En resumen, el déficit de la jornada era de 77.500 pesetas. Una situación que animaría a cualquiera a la meditación al objeto de poner remedios antes de que sea demasiado tarde, pero el presidente, Donato Fernández, es distinto.

Y como a éste le importa un bledo la entidad, está dispuesto a convertirla en un solar. A arrastrarla hasta la ruina pese a la irreal situación actual nacida del importante parche económico recibido de Caja España.

La Peña Los Coreanos tampoco puntuó

La Peña Los Coreanos, salvo el mínimo premio de consolación concedido al pundonor de Puskas y Tovar, tampoco puntuaba para sus trofeos a los jugadores del C.F. Palencia el pasado domingo. Es decir, que "desierto" volvía a llevarse la palma como si fuese el nombre de un futbolista.

Estas eran las votaciones de ese grupo que representa a la afición morada:

* ***Mejor jugador.-*** Desierto, tres y dos puntos; Tovar, un punto. Es líder Miguel con 10 seguido de Olea y Tovar con 8.

* ***Combatividad.-*** Desierto, tres y dos puntos; Puskas y Tovar, uno. Es líder Tovar con 20 puntos seguido de Santi con 14.

Hervias Rubio arbitrará el Beasaín-Palencia

El palentino Lobos Enríquez, el Orense-Oviedo B

El colegiado riojano Eloy Hervias Rubio dirigirá el próximo domingo el encuentro Beasaín-C.F. Palencia en "Loinaz".

El palentino Lobos Enríquez por su parte arbitrará el encuentro Orense-Oviedo B del Grupo I de Segunda B.

M.C.D.2022

Deportistas palentinos en el fútbol nacional

Luis Costa quiere llevarse a Pedro Alberto al Córdoba, pero Antic no lo permite

Fernando Guzón, jugador del Benidorm.

Actuaciones de los jugadores palentinos que militan en 1.ª, 2.ª A y 2.ª B del fútbol español así como del ex-entrenador morado Mariano García, actualmente en el banquillo del Calahorra.

* ***Luis Sierra (Spórting de Gijón).-*** Contribuyó durante 90 minutos a que su equipo terminase en El Molinón con un maleficio ante el Real Madrid que se prolongaba desde hacía 13 años. Imponiéndose los astures a los merengues por 2-1 con nuestro paisano nuevamente destacado.

* ***Pedro Alberto (Real Oviedo).-*** Su equipo empató (1-1) en San Mamés con el Athlétic de Bilbao y el de Becerril lo presenció desde el banquillo tras varias jornadas de grada.

La pasada semana Luis Costa, técnico del Córdoba, solicitó su cesión al conjunto astur, pero el entrenador, Radomir Antic, no la autorizó argumentando que entra en sus planes pero el chaval, con tal de jugar, estaba dispuesto a aceptar el cambio de aires.

* ***Juanjo (Burgos).-*** Continúa en período de recuperación, por lo que no pudo contribuir al triunfo de su equipo en El Plantío frente al Murcia en el partido de homenaje póstumo a Baquero, fallecido la semana pasada en accidente.

* ***Pedro Arquero y Mata (Valladolid).-*** Jugaron los 90 minutos en Zorrilla, el pasado sábado, ante el Alavés, pero no pudieron evitar el triunfo de éste. Con una gris actuación del delantero mientras el centrocampista era de los mejores del cuadro blanquivioleta.

* ***Fernando Guzón (Benidorm).-*** Actuó, como siempre, los 90 minutos. Esta vez en campo del Cartagena, donde el cuadro alicantino sumó un positivo (1-1).

* ***Mariano García (Calahorra).-*** El equipo riojano se impuso por 0-4 en campo del tercer clasificado del Grupo XV de la Tercera División, el River Ebro, con lo que se ha situado en séptimo lugar de la tabla, con "16 + 4", a dos puntos del play-off y siendo el tercero de la general en cuanto a positivos.

El frío y la niebla, protagonistas

La Escuela Municipal de Fútbol de Venta de Baños

El frío y la niebla fueron los principales protagonistas de los partidos que el fin de semana pasado disputaron los equipos de la Escuela de Fútbol de Venta de Baños.

El ***Benjamín A*** derrotó con comodidad a los voluntariosos "peques" del San Telmo B por 11-0, con goles de Guillermo (5), Diego M. (3), De la Parte, Calvo e Imanol. Javi "Ratón" alineó a Juanes, Ramón, Roberto, Pablito, Imanol, Diego M., Guillermo, Calvo, De la parte, Sigüenza y Javi Nieto.

El ***Benjamín B***, en un desangelado encuentro por parte rojilla, cayó derrotado por 2-0 frente a la Peña Castilla. Chemi Concejo alineó a Sergio, Hernando, Pardo, Omar, Javi Alvear, Rubén G., Manuel, Héctor, Luismi, José Amaro, Rubén M. y Ricki.

El ***Benjamín C*** y el Santa Bárbara empataron a tres goles en un bonito encuentro entre "pipiolillos" después de que los venteños remontaran un 0-2 adverso y llegaran incluso a ponerse por delante en el marcador, aunque el empate final hizo justicia a las ocasiones y méritos de unos y otros.

Jorge Alvear, que tuvo en Dani (2) y Víctor G. a sus goleadores, alineó a Raúl, Hugo, Iván, Agustín, Martín, Alberto, Néstor, Dani, Víctor G., Calzada, Juan Pablo, Calzada, Velasco, Cesitar y Luis Alvaro.

En un partido excelente, los rojillos del ***Benjamín D***, equipo de primer año, lograron empatar a dos goles, ambos marcados por Juan, ante el líder del grupo, el Palencia Padre Claret. César Chaleco alineó a Quique, Javi, Castrillejo, Juanjo, Diego, Juan, Iván, José Ignacio, Revilla, Luis Miguel y David.

El ***Alevín A*** cayó por 3-0 frente al Santa Bárbara con un buen segundo tiempo de los de Carlos Acero, el cual alineó a Vadillo, Dani, Martín, Rubén, Juanmi, Toñete, David y Luis.

El ***Alevín C*** perdió 2-7, goles de Juan Pablo y Jesús Alberto, frente al E.M. Dueñas, alineando Alberto G. "Mara" a Pablo, Matías, Pablito, Borja, Gonzalo, Roberto, Jesús Alberto, Juan Pablo y José Ignacio.

El ***Alevín D***, pese a superar en muchos momentos a su rival, cayó derrotado por 6-0 ante el Palencia C. Teo Vargas alineó a Fernando, Julio Pardo, Oscar, Borja, Rubén, Julio Félix, Sergio, Toño y Alvaro.

El ***Infantil B***, en partido amistoso, cayó derrotado 3-4 frente al San Juanillo B en un entretenido y disputado encuentro, con goles de Pichi, Yoni y Raúl. José Manuel Merino alineó por los ferroviarios a Romanos, Abel Domingo, Julio, Angel, Gordon (Alberto), Alegre (Candi), Castrillejo, Luiscar, Yoni, Raúl y Pichi.

Finalmente, y en partido amistoso entre los dos equipos de la Escuela, el ***Cadete*** de primer año derrotaba por 4-0 al infantil de segundo año en un disputado y bello encuentro que tuvo en A. Ruiz (2) y Speedy (2) a los autores de los goles de los mayores. José María López, míster de los cadetes, alineó a Alberto, Israel (Julio), Campillo (Speedy), Gala, Quique (Juan Paul), Lobera, César, Chema, Adán (Iglesias), Dani (A. Ruiz) y Franco (Eduardo). Por los infantiles, que pese a perder completaron un buen encuentro, Javi Blas formó con Iván, Javi, Fernando, Víctor, Mélida, José María, Manuel, Marín (Julio), Héctor, Israel y Alberto.

Las notas del fin de semana en el deporte palentino

Carlos M. SANTOYO

** **MATRICULA DE HONOR.-** A las hermanas Cristina y Marta Antolín, que el pasado fin de semana se proclamaban en Cataluña campeona y subcampeona nacional junior respectivamente de Tiro Olímpico en la modalidad de aire comprimido. Ratificando de esa manera su extraordinaria progresión.*

Máxima nota asimismo para la veterana atleta palentina Ana Isabel Alonso, que el domingo se adjudicaba la clásica ""Santurce-Bilbao" sobre 15 kilómetros de recorrido confirmando su buen momento de forma en las distancias largas.

** **SOBRESALIENTE.-** Al atleta Cándido Alario, que el domingo disputaba en Benidorm la primera maratón de su vida obteniendo un magnífico quinto puesto. Porque además el deportista del Reebok estuvo toda la carrera situado en la segunda posición, aunque al final cediera terreno por unas inoportunas molestias en el cuadriceps.*

También a sus colegas y paisanos Marta Dominguez Azpeleta e Isaac Viciosa, que se imponían de forma autoritaria en el Cross de Patronato Municipal de Deportes celebrado en las inmediaciones del Sotillo de la capital palentina. Dos participantes de lujo en esta prueba organizada por el Patronato Municipal de Deportes.

** **NOTABLE.-** Al Sadecor Evelyn Palencia, que a pesar de haber conseguido una semana antes la clasificación matemática para la liguilla de ascenso echaba nuevamente el resto en su desplazamiento a La Coruña, ganando por un significativo 0-3 al buen equipo gallego, lo que suponía su séptima victoria consecutiva dentro de la Primera División Nacional Femenina de Voleibol.*

Notable también para el Palencia de Baloncesto, que ganaba en Guardo el derbi y local de la Segunda División Nacional para confirmar que el triunfo de una semana antes en Ponferrada no había sido casual. Y es que los pupilos de Tito Llamas se aseguraban de esa manera el pase matemático a la siguiente ronda junto a los mejores de su grupo.

** **APROBADO.-** Al C.D. Guardo del Grupo VIII de la Tercera División, que después de un "carro" de derrotas seguidas quebraba en La Camareta su pésima racha imponiéndose a la siempre incómoda Arandina C.F. Y al C.D Venta de Baños, compañero de categoría, que sumaba en el difícil campo del "coco" Zamora un valiosísimo positivo.*

A Luis Pedro Salvador, ex-presidente de las secciones inferiores del C.F. Palencia, por presentar su dimisión. Porque igual que él piensan la mayor parte de los dirigentes morados, tanto de Las Ferrallas como de los "grandes", pero éstos no se atreven a dar el paso cuando es la única solución para provocar la marcha de Donato Fernández, el auténtico cáncer de la entidad.

** **SUSPENSO.-** A la A.D. Balopal Papareschi de la 2.ª División Nacional Masculina de Balonmano, que sigue sin conocer la victoria. Porque el sábado tenía una oportunidad de oro con la visita a cancha palentina del también modesto Los Arcos Sarabris de Medina de Campo, pero la victoria sonrería por enésima vez a los visitantes ante el desencanto general de los aficionados.*

Suspenso también a los equipos cadetes y juveniles de C.D. Maristas y C.B. Palencia, que no levantan cabeza en las ligas autonómicas masculinas de baloncesto.

** **"A LOS LEONES".-** A C.F. Palencia del Grupo II de la Segunda División Nacional B, que con su merecida derrota casera ante el Lemona ya arrastra cinco negativos. Una cifra desconocida en la nueva etapa del fútbol morado y sufrida por última vez con el desaparecido Palencia C.F. la campaña 83-84 en 2.ª A. También a su Junta Directiva por programar en La Balastera el encuentro de Pirmera Regional ante el Villada, pues al absurdo gasto de la iluminación artificial -pagada por el Ayuntamiento- se sumaba el "palo" al césped al jugarse dos encuentros consecutivos bajo la lluvia.*

A los leones finalmente a la "guerra" del atletismo palentino a raíz de la creación de un nuevo y potente club patrocinado por Caja España. Con cruce de comunicados entre el presidente del Club Lobato Puentecillas y el delegado provincial que sólo conducen a endurecer las posturas y a reabrir las heridas no cicatrizadas.

M.C.D.2022

Gala del Deporte Palentino 1993

Atletismo y Piragüismo, candidatos a "Mejor Federación"

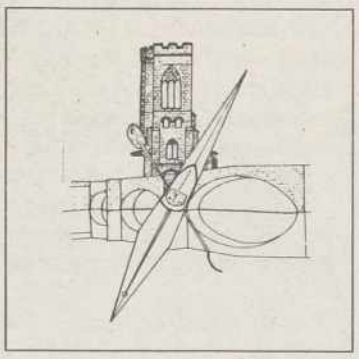

El próximo día 17 de diciembre se celebra en el Hotel Europa Centro de Magaz de Pisuerga la Gala del Deporte Palentino 1993. Una tradicional fiesta organizada conjuntamente por Ayuntamiento y Diputación que presentará la televisiva María Escario y a la que asistirá como invitado de honor el atleta soriano Fermín Cacho.

Hoy traemos a nuestras páginas los historiales de las dos delegaciones provinciales que optan al premio a "Mejor Federación": Atletismo y Piragüismo.

ATLETISMO

Actuaciones más destacadas de los atletas pertenecientes a la Delegación Palentina en Campeonatos de España:

* ***Pista Cubierta***: Almudena Recio (oro en 2.000 m. marcha), Luis Angel Caballero (plata en triple salto) y Laura Antón (bronce en 60 m.l.), en *cadetes*; Nuria Domínguez Azpeleta (bronce en pentathlon), en *junior*; Carmen Recio (cuarta en peso), en *promesas*; Conchi Paredes (oro en triple salto) y Sonia Pérez (plata en pentathlon), en *absoluta*.

* ***Cross:*** Marta Domínguez (plata), en *junior*; Ana Isabel Alonso (bronce), en *absoluta*..

* ***Aire Libre:*** Almudena Recio (oro en 3.000 m. marcha), Luis Angel Caballero (bronce en triple salto) y Santiago Martínez (sexto en martillo), en *cadetes*; Marta Domínguez Azpeleta (oro en 1.500 y récord de los campeonatos), Nuria Domínguez (oro en heptathlon), Guadalupe Reguera (bronce en jabalina), Mariano Ismael Díez (cuarto en martillo), Andrés Huerga (finalista en disco), Rubén Antolín (finalista en jabalina), Francisco Caballero (finalista en triple salto), Ana María García (finalista en 10.000) y Sonia García (finalista en 10.000), en *juniors*; Carmen Recio (finalista en peso), en *promesas*; Conchi Paredes (oro en triple salto), Sonia Pérez (bronce en heptathlon), Orlando Castro (bronce en 800 m..) y Nuria Domínguez (séptima en heptathlon, en *absoluto*.

Actuaciones internacionales.-

* ***Pista cubierta:*** Conchi Paredes, séptima en el mundial de triple salto en Toronto.

* ***Cross:*** Marta Domínguez, primera de España y medalla de bronce en el Campeonato de Europa Junior y 18.ª en el mundial de Amorebieta; Ana Isabel Alonso, participante en el mundial de cross absoluto en Amorebieta.

* ***Aire Libre:*** Marta Domínguez, primera en el encuentro con Francia, en 1.500, así como en el europeo junior de San Sebastián y en el encuentro Sub-23 con Francia, Italia y Gran Bretaña; Conchi Paredes, novena en el mundial de triple salto en Stuttgart y participante en el europeo; Ana Isabel Alonso, 17ª en maratón en el mundial de Stuttgartt; Nuria Domínguez, tercera en triathlon en el encuentro con Francia; Orlando Castro, semifinalista en la Universiada de Estados Unidos; Sonia Pérez, participante en la universiada en heptathlon.

La Delegación Provincial ha participado además en la organización de numerosas carreras y competiciones en Palencia, Venta de Baños, Villamuriel, Dueñas, Baltanás, Becerril, Cervera y Osorno.

Durante la temporada 92-93 se batieron 64 récords provinciales y en los campeonatos nacionales junior y cadete participaron 13 y 5 de sus atletas respectivamente.

Se desplazaron selecciones provinciales en categorías menores a Valladolid, León, Burgos y Soria para competir.

PIRAGÜISMO

Cuenta con 6 clubes y 120 deportistas federados.

La temporada pasada celebró tres pruebas de carácter internacional en Velilla del Río Carrión, Alar del Rey y Torquemada, así como la primera prueba puntuable para el Campeonato de España de Ríos que tenía lugar en Aguilar de Campoo y otra de carácter nacional en Palencia.

Uno de sus palistas, Jorge Alonso, se proclamaba campeón nacional cadete. Y dos seniors, Santiago Guerrero y Mara Santos, obtuvieron el oro en el Campeonato de España de Ríos.

Liga Territorial Senior de Rugby

El Polymont Palencia perdió en casa por 3-31 con el líder Valladolid R.C.

El Polymont perdió en casa.- (Foto LUIS)

Alfredo Gutiérrez

Partido disputado a las 12 del domingo, en el Campo de la Juventud.

La alineación palentina: Silvino, Rafa, Manu, Gerardo, Vita, Ismael, Imanol, David, Andrés, Bruno, Mota, Asier, Juanma, Cantera y Oscar.

El líder visitó la pasada jornada al Polymont Palencia. Y el experimentado conjunto vallisoletano realizó un juego contundente que fue contrarrestado en parte por la buena defensa palentina.

El partido comenzó con errores del equipo local que supusieron los dos primeros ensayos de los pucelanos. Y es que nuestro representante afrontaba el choque con numerosas bajas que mermaron su potencial, fundamentalmente en su delantera.

No obstante los alineados sacaron fuerzas de flaqueza y se lo pusieron difícil al poderoso juego del paquete visitante.

El Polymont mejoró ostensiblemente su juego defensivo con relación a compromisos anteriores. Porque como viene siendo habitual se crece ante los rivales teóricamente superiores mostrando un trabajo y un sacrificio encomiable que de haberse realizado ante conjuntos más asequibles quizás hubiese derivado en otros marcadores favorables.

Como contrapunto, el Polymont falló en las distintas fases de conquista de balón. Los locales no pudieron recuperar balones para organizar un juego de ataque sólido y eso supuso que el Valladolid R.C. dispusiera de gran cantidad de pelotas que no aprovechó debido a la gran resistencia defensiva de los anfitriones.

Fue una lástima no poder consolidar la posesión del balón después de parar consecutivamente los ataques rivales gracias a una buena labor placadora, que como única objeción cabría catalogarla de poco definitiva en cuanto a llevar al suelo a los pucelanos, fin éste único del placaje.

Concluyendo, si se sigue trabajando así en defensa, que en rugby es la base en la recuperación del balón, y sobre estos cimientos trabajando el aspecto técnico, el equipo podrá construir un juego ofensivo de calidad que sin duda hará disfrutar a los que cada vez en mayor número presencian los partidos del Polymont.

Con buena defensa, atacar es casi inevitable.

2.ª División Nacional Femenina de Voleibol

Inesperada derrota del C.V. La Salle en Burgos

Por 3-0 perdió el C.V. La Salle en el "Mariano Gaspar" de Burgos, ante el CV. T 2 Burgos, en la tercera jornada del campeonato liguero. Dos equipos punteros que precisaban la vitoria para mantener posiciones cómodas en la tabla.

El conjunto palentino alineó a Carlos, Gadea, Diego, Víctor, Jorge, Vallejera, Pepelu, Luismi y Frechilla. Registrándose las bajas de los titulares Ricki y Mazuelas, mientras Jorge actuó mermado de facultades.

El partido se presentaba difícil... y el primer set lo confirmaba: 15-1 para los locales.

En los dos siguientes comenzó a funcionar la máquina palentina realizand una buena defensa en segunda línea y un buen ataque por zona 3 además de funcionar el bloqueo, lo que derivó en igualdad.

Sin embargo, la casta burgalesa, su buena defensa y el mal ataque visitante por zona cuatro derivaba en dos nuevos tropiezos por 15-13 y 17-15 que llevaban al 3-0 final.

Una derrota engañosa con la que no contaba La Salle, obligado a corregir errores tácticos, aunque el optimismo impera a la espera de recuperar a los lesionados.

Resultados palentinos en los campeonatos regionales de pelota

Resultados de semifinales de los Campeonatos de Castilla y León de Clubs de Pelota:

* ***Mano***.- Paladín 11, Las Villas 18 y San Agustín 18, Laguna 14, en *individual*; Paladín 22, Las Villas 8 y San Agustín 6, P. Laguna 22, en *parejas*.

* ***Herramienta***.- El Cid no se presentó en Palencia ante La Ensenada, por lo que a éste le dieron los partidos ganados por 35-0 (individual) y 40-0 (parejas).

* ***Frontenis Olímpico***.- F. Palencia 30, F. Leonés 6; Palentino 30, Octopus 19.

* ***Frontenis Preolímpico***.- F. Peñaranda 6, F. Leonés 3 y GEFR 30, Universitarios 9.

M.C.D.2022

Tienen y deben ser los principios de concordia, diálogo y cordialidad, el talante negociador, pacificador y de consenso los que inspiren y alumbren el trabajo silencioso y abnegado de un delegado provincial, que recién elegido en unas elecciones democráticas y libres, está en la obligación de hacerlos suyos y convertirlos en un padrenuestro de cada día y en el abecedario de su comportamiento; todo ello se desmorona como castillo de naipes ante la incomprensión, la irracionalidad y la ilógica que el Sr. Huerga muestra como bandera ante la próxima constitución de un Club Palentino de Atletismo, que lejos de dividir, intenta y lo conseguirá pese a quien pese, ensamblar, combinar y anexionar un grupo humano de élite que sobrepase los límites regionales y alcance nombre y solera al menos en el ámbito continental.

El ánimo de protagonismo obliga a ciertas personas a tener una parca perspectiva y tan sólo dos árboles les impiden contemplar la dura realidad que detrás de éstos hay un gran bosque repleto de especies valiosas y únicas, pero su reducida visión aún le da para reconocer que su grupo deportivo tiene algunas lagunas en ciertas modalidades, marcas, mujeres y hombres; aún no logra leer entre sus licencias de atletas nombres como los de Marta Domínguez, Nuria Domínguez, Sonia Pérez, Almudena Recio, Dolores Rizo, Carmen Recio, Mariano Diez II, los hermanos Mendiguchía, Telmo Román, Sinesio Garrachón, Diego González, Santiago Fernández Colinos, Javier de la Parte y otros muchos atletas palentinos que con trabajo de futuro, planificación y proyección no dudo que en un mañana muy próximo se acerquen al club de sus colores y participen en una idea y en una asociación deportiva que indubitativamente trascenderá de nuestras fronteras.

Así lo han entendido todos los clubes provinciales que no han dudado un solo instante, por coherencia y palentinismo, en ceder deportistas de más élite y proyección; que se han autoanestesiado para desprenderse de miembros valiosos de su cantera y altura para duplicar y triplicar su valor, lanzamiento e impulso en lo más grande del atletismo nacional y europeo. Ellos dieron muestra de formalidad y coherencia al trasladar a esta Delegación Provincial, sin dudarlo un instante, la relación de deportistas que pudieran acompañar al proyecto de todos, del atletismo palentino; así los clubes lo comprendieron, con matices o sin ellos, excepto la nota altisonante, orgullosa, manipuladora y dolida de la opción que el presidente del Club Lobato Puentecillas representa.

Sólo es interés de este Delegado de Atletismo impulsar un nuevo club, de mayor ámbito y nivel, llenarlo de trabajo y buena fe y dejarlo mañana mismo lleno de proyectos de consolidación y futuro, no me interesa ni como delegado ni como persona aglutinar más cargos que sólo cuestan preocupaciones, tiempo, dinero y algún sinsabor que otro si es el caso que el Sr. Huerga está por el medio.

Mariano Calvo, en el centro de la foto de LUIS, con directivos de la Delegación

En respuesta al presidente del Club Puentecillas

Carta abierta de Mariano Calvo Arija, delegado provincial de Atletismo de Palencia

Cuentan de un diputado nacional que cuando acudía a las sesiones de trabajo en comisión, nada más entrar comentaba: "De qué se trata, que me opongo"; no dudo en ningún caso que de dicho diputado ha copiado su estilo de oposición por oposición, la vacía nota discordante ante la unanimidad generalizada, el talante disgregador que ha intentado y logrado en no pocas veces, e incluso en el mismo club que preside, la división del atletismo palentino, obviando la participación y escucha en los foros que son propios como las comisiones técnicas de la Delegación Palentina de Atletismo a las que pertenece, donde los representantes del Club Lobato Puentecillas, llenos de coherencia y firmeza, repiten sin cesar la postura discordante de la oposición sin fundamento ni lógica, enfrentándose no sólo a la Delegación y su representante sino al criterio unificado del resto de Asociaciones Deportivas de Atletismo.

Ante la inminente Gala del Deporte Palentino, Emilio Huerga no duda un instante en sabotear la presentación de la Delegación Provincial de Atletismo al galardón de mejor Delegación Deportiva, busca el mejor momento de hacer más daño, no con un silencio que pudiera ser significativo, sino con declaraciones, escritos y cartas abiertas donde impera un celo inexplicable contra el mismo deporte para el que trabaja y en ciertos ámbitos representa. En postura realmente coherente olvida, porque así le interesa, que el galardón, si se consiguiera, es y será para todos los atletas que han hecho posible atisbar la posibilidad de reconocer públicamente una mejora innegable en sus marcas, de galardonar un sacrificio diario de todos los deportistas que nutren y hacen grande este deporte, en cuyos bastiones más representativos sólo he visto ojos de apoyo y esperanza en conseguir ese premio; porque, sin dudarlo un instante, el reconocimiento que se logre es por y para los deportistas que aglutina y representa una Delegación Provincial y un delegado provincial que no quiere otro protagonismo que el de señalizar una prueba con estacas horas antes de comenzar alguno de los más de 35 controles provinciales de barrios, pueblos y pistas que se han celebrado esta temporada.

En los proverbios y cantares nos recuerda Antonio Machado: "¿Dijiste media verdad? Dirán que mientes dos veces si dices la otra mitad". Así por todo ello y haciendo mía la posibilidad que Emilio Huerga tiene de aconsejarme a presentar mi dimisión, le sugeriría que no mintiera dos veces con nuevas medias verdades, haciendo, con su recatamiento y su silencio, una postura digna y comprensiva para el atletismo palentino y la opinión pública y así, ante la voluntaria moción de confianza que me he propuesto este fin de semana con el atletismo representado en todos sus estamentos y si ella prospera y se me respalda en todas sus actuaciones, sin más ruegos ni consejos y sólo atendiendo a su sentido común y por su propio medio se coloque en el sitio que le corresponde y en el lugar que todo el atletismo palentino va a indicar que se sitúe. Espero que por el bien de su persona, del Club Lobato Puentecillas y del atletismo en general sea consciente de su posición y conozca el lugar exacto donde sus críticas y su talante tienen cabida.

Palencia, 26 de noviembre de 1993.

Los asistentes reiteraron su apoyo a Mariano Calvo

Acta de la reunión celebrada el sábado

– ASISTENTES:

Mariano Calvo Arija (delegado provincial de Atletismo).
Emiliano Haro Cisneros (C.A. Prendas Dep. Mariano Haro).
José M.ª Diez Zapatero (C.A. San Antonio).
Carlos Herrero (C.A. Villamuriel).
Sonia Diez (C.P.M. Venta de Baños).
Carlos Berzosa Bravo (presidente Comité de Jueces).
Diosdado González (vicepresidente C. Jueces).
Mariano Diez Marcos (entrenador nacional).
Santiago de la Parte (entrenador nacional).
Miguel Diez García (entrenador nacional).
Amador Aparicio (entrenador).
Secretario: Angel Triana Noriega.

En Palencia, siendo las 16,30 horas del día 27 de noviembre de 1993, a petición del delegado provincial de Atletismo –Mariano Calvo Arija– se reúnen en la sala de juntas del Campo de la Juventud los señores anteriormente relacionados y abajo firmantes, representantes de los estamentos directivos y técnicos del atletismo palentino a excepción de la del C. Venta de Baños –Sonia Diez–, quien por causa justificada lo hace posteriormente, adhiriéndose a la decisión tomada.

No se citó a los representantes del Lobato Puentecillas por haber pedido públicamente este club la dimisión del delegado, tratándose en esta reunión de conocer la postura de los demás clubs, entrenadores y jueces.

Comenzada la reunión, el delegado provincial da a conocer a los asistentes el motivo por el que les ha citado, que no es otro que saber si cuenta con su apoyo y respaldo y en caso negativo, poner su cargo a disposición de la asamblea de la Delegación.

Tras una votación a mano alzada, unánime, muestran los presentes su aprobación ante la gestión realizada hasta el momento por Mariano Calvo, animándole a continuar al frente de la Delegación Provincial y a seguir trabajando como hasta ahora.

Palencia, 27 de noviembre de 1993.

El Secretario
Angel Triana Noriega

M.C.D.2022

Liga Autonómica de Baloncesto

Derrotas caseras del C. D. Maristas

El Palencia perdió en Valladolid con el Fórum

Redacción

De nuevo la jornada de los equipos palentinos en las ligas autonómicas de baloncesto masculina deparó un pleno... pero negativo, al no vencer ninguno de los cuatro conjuntos participantes.

Los equipos colegiales no levantan cabeza

LIGA AUTONOMICA
CADETE MASCULINO

C.D. MARISTAS PALENCIA 46 – FORUM VALLADOLID 97

Arbitraje a cargo de Dueñas y Guerra. Resultado al descanso de 23 a 49.

Club Deportivo Maristas cadete (23 + 23): Revilla (-), Juan Carlos (13), Tomás (15), Oscar (2), Fermín (1), -cinco inicial-, Dueñas (2), David (4), Sanse (7), Vélez (2), Pelayo (-) y Julio (-).

Fórum Valladolid cadete: (49 + 48): Alvarez (19), Sanz (4), Del Río (9), López (15), Alvarez (14), -cinco inicial-, Menéndez (4), Fanegas (4), Prieto (20, tres triples) y Romero (8).

La superioridad física y defensiva del Fórum Valladolid dejó sin opciones a los cadetes de Maristas que, en mucho momentos del partido se vieron "sacados" del campo por las defensas presionantes de sus adversarios.

El Fórum fue dueño y señor del juego y del partido y en algunos momentos de la segunda mitad no dejó siquiera a los palentinos cruzar el medio del campo.

Tan sólo Tomás, con una trabajadísima labor ofensiva fue el único estilete válido de los locales.

FORUM LOURDES 61 – PALENCIA de BALONCESTO 59

Arbitros, Mínguez y Vázquez. Resultado al descanso, 44 a 32.

Fórum Lourdes cadete de Valladolid (44 + 17): Iglesias (23), Molinero (13), García (2), Placer (3), Mateos (2), -cinco inicial-, Sánchez (-), Fernández (6), García (11), Martín (2) y Cuesta (-).

Palencia de Baloncesto cadete (32 + 27): Ramiro (-), Vicente (11), José (10), Buba (12), Angel (17, un triple), -cinco inicial-, Héctor (-), Roberto (3), Oscar (-), Nacho (-), Santi (2) e Iván (4). Eliminados Vicente (min. 35), Buba (min. 35) y José (min. 38).

Los jugadores del Palencia de Baloncesto cadete volvieron a caer por un margen estrechísimo en un partido que pudieron ganar perfectamente.

La primera parte morada fue mala en defensa, ayudando a los locales la pareja arbitral con sus incomprensibles decisiones, con técnica al banquillo visitante incluida en el minuto 19.

En la segunda mitad, los de Chema y Jorge implantaron su defensa 1-3-1 y ésta dio los frutos deseados.

Sin embargo, en ataque los morados cometían demasiados errores.

El final del partido fue emocionantísimo, perdiendo los palentinos las dos últimas posesiones que les podían haber dado la victoria.

LIGA AUTONOMICA
JUVENIL MASCULINA

FORUM VALLADOLID 83 – PALENCIA de BALONCESTO 70

Al descanso, 31 a 32 para los palentinos. Arbitraje a cargo de Hidalgo y Tejido.

Fórum Valladolid juvenil (31 + 52): Crespo (13, un triple), Arroyo (19), López (7, un triple), Senovilla (1), Suárez (22, dos triples), -cinco inicial-, Valera (1), San José (7, un triple), Sánchez (-), Carral (1), Duque (9, un triple), Díez (3). Eliminados Senovilla (min. 29) y Díez (min. 34).

Palencia de Baloncesto (32 + 38): Rubén (16, un triple), Alberto (17, dos triples), Jonathan (9), Juan (13), Fidel (-), -cinco inicial-, Quique (3), Francisco (82), Frechi (-), Víctor (-), Lalo (8, dos triples) y Juanjo (2). Eliminado Juan (min. 38).

Los palentinos, conocedores del enorme potencial en el juego interior de su rival, plantearon el partido defendiendo en zona-press.

Los resultados eran claros: los morados mandaban en el marcador por diez puntos a un minuto del descanso.

Pero esto se fue al traste por la labor del vallisoletano San José que consiguió siete puntos consecutivos.

En la segunda mitad, la igualdad se mantuvo hasta el minuto diez, a partir del cual, el cansancio de los de Chema pasó factura y facilitó la victoria local, demasiado abultada al final para los méritos de unos y otros.

C.D. MARISTAS PALENCIA 45 – MARISTAS FORUM VALLADOLID 57

Seis puntos de ventaja para los visitantes al descanso, 25 a 31 y arbitraje de Arconada y Redondo.

Club Deportivo Maristas Palencia juvenil (25 + 20): Juan Carlos (-), Alberto (2), Vélez (3), Roger (4), Gustavo (4), -cinco inicial-, Luis (1), Nacho (3), José Miguel (2), Raúl (15) y Javi (11).

Maristas Fórum juvenil de Valladolid: Peral (6), Martín (9); Carreras (19, un triple), Marcos (4), Molinero (3), -cinco inicial-, Rodríguez (2), Muñoz (2), Pérez (-) y Carbada (12).

El Maristas juvenil volvió a caer en su cancha en un partido muy flojo ofensivamente.

Los palentinos llegaron a perder hasta treinta balones en el encuentro, lo que empañó su labor defensiva e hipotecó las posibilidades de triunfo local.

El equipo de Valladolid, con defensas alternativas a lo largo de la segunda mitad del partido, no dejó "ver aro" a los estudiantiles de Palencia.

El choque se decantó en el minuto diez de la continuación, momento en el que los jugadores del Maristas Fórum alcanzaron una renta de una decena de puntos a su favor.

Entre los jugadores "pucelanos" destacó Carreras, muy acertado en el tiro exterior a lo largo del encuentro mientras que en el Maristas Palencia únicamente se salvó el acierto de Raúl Villagrá.

Patronato Municipal de Deportes

Clasificaciones de fútbol-sala

Finalizó la primera fase del Campeonato de Fútbol Sala que organiza el Patronato Municipal de Deportes, en las categorías de primera y segunda división.

Por lo que respecta a la primera división se clasifican para la fase de ascenso los cuatro primeros equipos de cada grupo mientras que los cuatro restantes formarán el grupo de descenso.

Por lo que se refiere a la segunda división, se clasifican para la fase de ascenso los tres primeros clasificados de cada grupo, mientras que los cinco restantes integran el grupo de descenso.

Clasificaciones a fecha 28-11-93:

DIVISION DE HONOR

	J.	G.	E.	P.	GF.	GC.	Ptos.
Repuestos Neira	8	7	0	1	57	14	14
Cafetería Pandos-Motos Mol	7	5	0	2	35	22	10
Inmobiliaria Hispogar	7	5	0	2	38	26	10
Comercial Ganadera Gaher	7	4	0	3	30	18	8
CD. Bar La Perla	6	4	0	2	28	21	8
El Chaval de Lorenzo	7	4	0	3	36	42	8
Bar Telares	8	3	1	4	33	36	7
Bar Toledo	7	3	1	3	40	35	7
Ramos Optico	7	3	1	3	28	30	7
Bar Tunaipe-Ensenada	8	2	1	5	25	34	5
Disco-Ritmo-Clik-Disct. Ext.	7	1	0	6	27	35	2
Esmena S.A.	7	0	0	7	9	73	0

PRIMERA DIVISION

GRUPO I

	J.	G.	E.	P.	GF.	GC.	Ptos.
Pódium-Gente Corriente	7	5	0	2	47	31	10
Bar Malibú	7	4	1	2	31	41	9
C.D. Viñalta	7	4	0	3	34	28	8
Ferretería Silva Las Torres	7	4	0	3	42	37	8
Carnicería Rosario	7	4	0	3	32	31	8
IN.MA.PA.	7	2	1	4	39	37	5
Carnicería Carlos	7	2	1	4	37	45	5
Muebles Guerra	7	1	1	5	34	46	3

GRUPO II

	J.	G.	E.	P.	GF.	GC.	Ptos.
Bar Emilio	7	4	2	1	39	18	10
Construcciones Rufino Diez	7	5	0	2	26	25	10
CD. Baltanás	7	4	1	2	35	29	9
Comercial Cámara	7	3	1	3	35	31	7
Telestant F.S.	7	4	0	3	35	28	6
Hostal La Vasca	7	4	0	3	20	25	6
Don Croisant	7	1	0	6	20	48	2
A.V. San Juanillo	7	1	0	6	27	33	2

GRUPO III

	J.	G.	E.	P.	GF.	GC.	Ptos.
Ferretería Moro	7	7	0	0	47	18	14
Bar Casablanca	7	5	0	2	43	29	10
Juluis Mobiliario	7	4	0	3	33	31	8
Bodeguilla Nati	7	4	0	3	40	29	8
Carretillas Sedano	7	4	0	3	44	27	8
Confecciones Vidal	7	2	0	5	22	42	4
Exclusivas Miguel	7	1	0	6	24	39	2
Palausa Citroën	7	1	0	6	23	61	2

SEGUNDA DIVISION

GRUPO I

	J.	G.	E.	P.	GF.	GC.	Ptos.
Bar Blanco y Negro	7	7	0	0	65	12	14
Pinturas García	7	5	1	1	25	16	11
Berenguela-Autogama	7	4	1	2	34	31	9
Carreteras	7	4	1	2	34	44	9
Gimnasio Zeus	7	3	1	3	36	38	7
Garaje Doro	7	2	0	5	27	42	4
Peluquería Richis	7	1	0	6	21	39	2
Cafetería Pandos	7	0	0	7	15	35	0

GRUPO II

	J.	G.	E.	P.	GF.	GC.	Ptos.
Central Park	7	5	1	1	44	24	11
EL DIARIO PALENTINO	7	5	1	1	40	31	11
Peluquería Oscar & Toño	7	5	0	2	36	19	10
Caja Salamanca y Soria	7	4	0	3	38	35	8
Bar Tu y Yo	7	4	0	3	31	21	8
Gestoría Vélez Bosque	7	2	0	5	23	43	4
Doña Berenguela	7	2	0	5	21	25	4
Kalos-Latchos	7	0	0	7	18	53	-2

GRUPO III

	J.	G.	E.	P.	GF.	GC.	Ptos.
Puertas Versalles	7	6	1	0	48	26	13
Cualquiercosa	7	5	0	2	34	33	10
Rectificados Tamarraf	7	4	0	3	39	20	8
O'Pote	7	2	2	3	31	34	6
La Mondiale Seguros	7	2	2	3	41	44	6
Quirón Debla	7	2	1	4	33	34	5
Carnicería Tina	7	2	1	4	27	44	5
Mármoles Crisamar	7	1	1	5	20	38	3

GRUPO IV

	J.	G.	E.	P.	GF.	GC.	Ptos.
Piensos Gepisa	7	6	1	0	39	14	13
Igeasa Alveinte	7	4	2	1	29	23	10
Floristería Sabadell	7	3	1	3	31	33	7
Pódium-Gente Corriente "B"	7	3	0	4	23	26	6
Piscis 28	7	3	0	4	27	33	6
V. Blanco	7	3	0	4	24	33	6
Penche Perdices	7	1	1	5	19	33	3
Celpa	7	2	1	4	34	31	3

SUPRA-30

	J.	G.	E.	P.	GF.	GC.	Ptos.
C. Aldama-Talleres Vián	6	5	0	1	29	13	10+2
Cristalería Borja	6	5	0	1	23	13	8+2
F.S. Palentino	6	3	1	2	22	13	7+3
Bar Elvira-Ferresport	6	3	1	2	22	20	7+1
Telefónica	6	3	0	3	15	13	6
Alimentaciones Crespo	6	1	0	5	11	31	2–2
Policía Local	6	0	0	6	6	25	0–6

RESULTADOS DEL LUNES

Resultados de los partidos de fútbol sala correspondientes al campeonato del Patronato Municipal de Deportes jugados el lunes día 29 de noviembre.

DIVISION DE HONOR

Bar la Perla	6	-	Cafetería Pandos-M. Molinero3
Comercial Ganadera Gaher	4	-	Bar Toledo 4
Repuestos Neira	4	-	Disco Clik-Ritmo-Extasis 0

M.C.D.2022

Los clubes de fútbol rechazan tres puntos por victoria pero aceptan una Copa del Rey profesional

Madrid, (EFE).- Los clubes profesionales de fútbol han rechazado los tres puntos por partido ganado en Liga, aunque aceptan una Copa del Rey con participación única de los equipos de Primera (20) y Segunda División (36 en dos grupos, si se aprueba la reestructuración), según lo que debatieron en la reunión organizada por la Liga de Fútbol Profesional (LFP) para elaborar el proyecto que debe aprobarse en la asamblea del 22 de diciembre.

La posibilidad de que los encuentros ganados de Liga valieran tres puntos en lugar de dos "no ha gustado excesivamente entre los clubes, a la vista del informe de su trascendencia en la competición, por lo que han acordado dejar las cosas como están", dijo a EFE un portavoz de la Liga. En cuanto a la Copa del Rey profesionalizada, hubo unanimidad.

También se debatió la posibilidad de que la Supercopa de España, que en el proyecto de la Liga debe pasar a su control, se dispute a un único partido "sin descartar la posibilidad de que incluso se juegue fuera de España si algún país paga bien por ello", comentó el portavoz. La intención es "sacar la máxima rentabilidad económica para que redunde en beneficio de los clubes", agregó.

SE INCLINAN POR UNA LIGA DE 20 EQUIPOS

La mitad de los clubes de fútbol de Primera División manifestaron su preferencia por que la competición liguera se mantenga con veinte equipos, en el transcurso de la reunión en la sede de la Liga de Fútbol Profesional (LFP), con el fin de elaborar un proyecto que se someterá a aprobación el próximo mes.

La propuesta de reducir la Primera División a dieciocho equipos fue rechazada por "entre diez y doce clubes", dijo el portavoz de la LFP, "a pesar de que se ha comentado que si se tienen en cuenta los criterios técnico-económicos, éstos aconsejarían la reducción por la tradición europea y relajación en el calendario", apuntó.

En el inicio de estas jornadas de debate estuvieron presentes Luis Cuervas, presidente del Sevilla; Marcos Fernández, del Valladolid; José Vicente García Palazón, del Albacete; Eugenio Prieto, del Oviedo; y Fermín Ezcurra, de Osasuna; mientras que clubes como Real Madrid, Atlético de Madrid y Barcelona estuvieron representados por sus gerentes o asesores jurídicos.

Navarrete intuía que no iba a ir

Díaz Vega, árbitro español candidato a dirigir partidos en el Mundial USA-94

Madrid, (EFE).- Manuel Díaz Vega, árbitro del colegio asturiano, ha sido designado por la Federación Internacional de Asociaciones de Fútbol (FIFA), como el representante español candidato para dirigir partidos en la fase final del Campeonato del Mundo de 1994 en Estados Unidos.

La FIFA ofreció la relación de los 30 colegiados candidatos, de los cuales 22 serán finalmente los elegidos después del curso que se celebrará en Dallas (Texas, Estados Unidos) entre el 13 y el 18 de marzo de 1994.

Díaz Vega, que trabaja en una oficina bancaria en Oviedo, será finalmente el candidato español. El otro aspirante era el malacitano Antonio Martín Navarrete, constructor de profesión, y que arbitró recientemente el partido de Liga Tenerife-Barcelona.

En Italia'90 el árbitro español fue el ya retirado Emilio Soriano Aladrén, adscrito a la Asociación Madrileña. En México'86 fue Victoriano Sánchez Arminio, actual presidente del Comité Técnico de Arbitros. En España'82, el español designado por la FIFA fue Augusto Lamo Castillo.

Entre los árbitros candidatos a dirigir en el Mundial'94 figura el griego Vassilios Nikakis, que pitó el España-Dinamarca. En cambio, se ha caído de la relación el alemán Karl-Josef Assenmacher, por su controvertido arbitraje en el Holanda-Inglaterra, también de la zona europea de clasificación para el Mundial'94.

El máximo organismo balompédico continental, igualmente, ha designado 30 jueces de línea, lista de la cual también se caerán ocho para un número final de 22. Entre los jueces de línea no hay ningún árbitro español.

Díaz Vega

Martín Navarrete

NAVARRETE: "ALGO ME DECIA QUE NO IBA A IR"

Málaga, (EFE).- Antonio Martín Navarrete, colegiado internacional malagueño, manifestó que aunque tenía la esperanza de ser candidato a dirigir partidos en el Mundial de Estados Unidos'94 sospechaba que no iba ser elegido.

"Si soy sincero. Todo lo que se ha dicho estos últimos meses de que podía estar presente me hizo albergar alguna esperanza, pero había algo dentro de mí que me decía que me iba a impedir que fuera designado", afirmó Martín Navarrete.

El árbitro andaluz reconoció que al enterarse por EFE de su ausencia de la lista de candidatos no pasó nada por su cabeza, "sólo un enfado interno y una tristeza muy particular".

"Podía haber existido una dificultad, porque la FIFA tiene la norma de los 45 años, y yo los cumplo en marzo, y quiero pensar que ese es el motivo de mi no designación", manifestó el colegiado malagueño.

"No obstante, se contradicen, porque luego resulta que otra norma indica que si el 1 de enero del año en cuestión no has cumplido los 45 años eres árbitro internacional", apuntó Martín Navarrete, que añadió: "Creo que no ha habido mano negra, quiero pensar que no".

Adolfo Aldana entrenó con el Deportivo después de permanecer seis meses inactivo

La Coruña, (EFE).- La presencia del interior derecho Adolfo Aldana ha sido la gran sorpresa de los entrenamientos del Deportivo de La Coruña, en los que faltó el exatlético Donato, que se quedó en Madrid tras lesionarse en el partido del pasado sábado contra su anterior club.

Aldana fue operado de ligamento cruzado y de menisco, lesión que le ha apartado de los entrenamientos durante seis meses.

El jugador dijo sentirse optimista y esperanzado de que en un plazo de tiempo de un mes y medio pueda volver a encontrarse en plenitud física.

"Sueño con el retorno. Estoy trabajando desde el mismo día que me lesioné", manifestó el internacional, que reconoció que el nivel que está demostrando la plantilla de su equipo le va a poner muy difícil recuperar su antiguo puesto en el "once" habitual.

En la sesión de trabajo el jugador gaditano intervino en una "pachanga" y jugó con el balón, que lanzó a gol sin dificultades.

Según Aldana, en defensa "no hay ningún equipo como el Coruña, con un plantel de extraordinaria calidad, en el que todos sabemos lo que debemos hacer en cualquier lance del juego".

Adolfo Aldana pronosticó que a finales de febrero estará en condiciones de rendir al cien por cien, deseo que comparte con los aficionados coruñeses, que consideran al gaditano un hombre imprescindible en el esquema del "SuperDepor".

En cuanto a Donato se desconoce todavía el estado de su lesión y está en observación médica en Madrid.

El Deportivo adelantó para el sábado, día 4, el encuentro de liga frente al Rácing de Santander en Riazor. De esta forma los jugadores tendrán una jornada más de descanso para afrontar el partido de vuelta de cuartos de final de la Copa de la UEFA ante el Eintracht de Frankfurt.

Este encuentro contra los alemanes, que obtuvieron ventaja de un gol a cero en el partido de ida, se disputará el martes, día 7, a las 21,00 horas en Riazor.

Gómez Navarro apoya la candidatura de Sevilla pero ve difícil conseguir la Olímpiada 2004

Sevilla, (EFE).- El ministro de Comercio y Turismo, Javier Gómez Navarro, dijo en Sevilla a los periodistas, que es el primero en apoyar y en estar a favor de la candidatura de Sevilla para los Juegos Olímpicos del 2004, aunque apuntó que le parece "improbable que lo logre".

Gómez Navarro manifestó sentirse "encantado" de que Sevilla "se embarque en un proyecto colectivo para salir adelante".

Advirtió que es "muy difícil" que Sevilla realice su deseo en la primera ocasión, aunque sí se mostró partidario de recorrer el camino de la candidatura olímpica ya que sirve, dijo, para la promoción internacional de la ciudad, y recordó que Barcelona consiguió los Juegos de 1992 a su quinto intento.

En este sentido, Gómez Navarro indicó que si le preguntaran sobre las posibilidades de la candidatura sevillana diría que le parece "improbable" que consiga los Juegos del 2004, ya que por las rotaciones entre continentes y países que decide el Comité Olímpico Internacional (COI), con su "natural política de compensaciones" es complicado que un mismo país pueda repetir.

Mesones continuará como entrenador del Real Valladolid

Valladolid, (EFE).- La comisión delegada del Real Valladolid, tras casi tres horas de reunión con el entrenador del equipo, Felipe Mesones, decidió que éste continuara al frente de la plantilla blanquivioleta.

La fuerte goleada encajada por el equipo frente al Rácing de Santander en "El Sardinero" podía ser el detonante que obligara a la junta directiva a destituir al entrenador, que ya había sido cuestionado la semana anterior ante los resultados negativos de las últimas jornadas.

Mesones salió de la citada reunión con semblante sonriente y comentó a los informadores que no le habían hablado de destitución y que iba a continuar trabajando con la plantilla para intentar salir del bache de resultados por el que atraviesa el equipo.

"Hemos contemplado con más intensidad la posibilidad de conseguir algún refuerzo para el equipo, dentro de las posibilidades económicas de la entidad, preferentemente en la delantera y probablemente tengamos novedades en breve", añadió el entrenador.

Felipe Mesones no quiso dar ningún nombre "porque ese es un asunto de la secretaría técnica" y transmitió la promesa de la directiva "de que realizarán un esfuerzo para reforzar la plantilla".

M.C.D.2022

BOSNIA

La Unión Europea estimula el diálogo sin presiones internacionales

Juan FERNANDEZ ELORRIAGA

Belgrado (EFE).- La Unión Europea (UE) empuña en la conferencia de Ginebra el timón de la crisis bosnia sin presionar a los participantes, tras el desentendimiento estadounidense del conflicto bosnio, comentan los líderes serbios a la prensa.

"Los Doce quieren estimular al diálogo sin presionarnos, para conseguir una solución justa y rápida; al final esto se ha convertido en un diálogo, no como antes, desde las reuniones de La Haya, cuando nos decían "o lo tomas o lo dejas", manifestó el presidente de Serbia, Slobodan Milosevic, antes de la reunión de hoy.

Los observadores conocen a Milosevic como un político que dice siempre que la reunión en curso es la mejor de las mantenidas hasta el momento, pero es un hecho que hasta los serbios bosnios están renunciando al pesimismo con que salieron para Ginebra.

"Tras el alejamiento de los Estados Unidos de los asuntos de Bosnia, la Unión Europea da muestras de querer comprometerse más en el conflicto y dejar a las partes en lid entenderse sin presiones internacionales", comentó el líder de los bosnios serbios, Radovan Karadzic.

Consideran en Belgrado y en Zagreb los analistas que el musulmán Alia Izetbegovic, todavía presidente de la Bosnia reconocida por la ONU y la Unión Europea, está consumiendo sus últimas bazas internacionales.

"Europa tiene prisa", es la frase que se desliza en todas las declaraciones publicadas hoy en la ex-Yugoslavia, lo que equivale a decir que la UE presionará a Izetbegovic para que acepte un mínimo razonable de condiciones.

La Unión Europea, según Milosevic y Karadzic, empezará a suspender el bloqueo contra Serbia en cuanto se firme la paz que Izetbegovic regatea ahora.

El presidente bosnio quiere que el bloqueo siga desgastando económica y militarmente a los serbios que abusaron durante 20 meses de guerra contra tropas musulmanas casi desarmadas.

El arma del mantenimiento del bloqueo es la única que tiene Izetbegovic contra los serbios y, si fracasa la conferencia a pesar de que los serbios manifestaran su disposición a ceder, Belgrado espera que se le alivien las sanciones económicas.

El bloqueo le fue impuesto a Serbia el 30 de mayo de 1992 por haberla considerado la ONU responsable principal de la guerra de Bosnia, y ha reducido a esa república, vencedora pírrica de la contienda, a una situación de hambre y parálisis económica.

David Owen, mediador internacional, y Willy Claes, jefe de la diplomacia belga, portavoz de la Unión Europea, explican en Ginebra el alcance de las propuestas del primer día de la Conferencia sobre Bosnia.-(Foto EFE-AP)

El neocomunista Milosevic ganaría las elecciones del 19 de diciembre si el bloqueo empezara a caer para entonces, según todas las encuestas.

El propio Milosevic comentó a la televisión de la Yugoslavia residual (Serbia y Montenegro), antes de iniciarse las reuniones de hoy en Ginebra, que el concepto de "suspensión" de las sanciones acelerará su proceso de abolición.

El plan franco-alemán de suspensión de las sanciones económicas contra una Serbia que no sabe cómo sobrevivirá bajo ellas este invierno sin serios disturbios sociales, podría ser firmado en cuanto se suscribiera la paz, asegura Milosevic.

Al principio, los serbios vieron en el cambio del concepto de "abolición" por el de "suspensión" una maniobra de los Estados Unidos, que habrían aconsejado a la Unión Europea suspender condicionalmente el bloqueo, para ver cómo respetaba la paz Serbia.

Si Serbia viola los acuerdos de paz, se le reimpondría un bloqueo todavía más severo, concepto contra el que al principio estuvo Rusia, potencia menos veladamente proserbia que Francia e Inglaterra, según evaluaciones diplomáticas.

Pero el propio Milosevic, quizá dentro de su ya proverbial táctica de no embestir contra imposibles, considera ahora que el concepto de "suspensión" es conveniente.

"El concepto de suspensión puede, incluso, acelerar la eliminación del bloqueo", comentó Milosevic por la televisión serbia.

Asegura saber el líder neocomunista que la suspensión sería inmediata, tras la firma de la paz, mientras que la eliminación, seguiría a un medianamente largo período de observación del cumplimiento de los acuerdos por parte de Serbia.

Una de las interpretaciones que se dio a la sustitución del concepto de suspensión por el de abolición es que el segundo no se impondría hasta que Serbia fracasara en convencer a los rebeldes serbios de la Krayina croata que acaten la soberanía de Croacia.

Altos funcionarios de la ONU temen que a la guerra de Bosnia suceda la de Krayina, pero Milosevic explicó por televisión que ese problema tienen que solucionarlo los serbios kraynotas y Croacia en tres pasos: armisticio, convivencia y acuerdo.

La conferencia de Ginebra tendría que satisfacerse con que se llegara al segundo punto, la convivencia normal y restablecimiento de comunicaciones y cooperación económica, dejando para tiempos mejores la negociación de un acuerdo con el Estado croata.

Durante toda su declaración sobre Krayina, Milosevic no designó a dicho enclave provisionalmente protegido por la ONU por el nombre que le dan sus rebeldes serbios, "República Serbia de Krayina", y prefirió llamarla Krayina, para no irritar a los croatas.

ORIENTE PROXIMO

Enfrentamientos militares y conciliación política

Jerusalén (EFE).- Mientras el Ejército de Israel sigue operando contra militantes palestinos y los "Halcones de Al-Fatah" responden con una "declaración de guerra", el primer ministro Isaac Rabin le envía un mensaje conciliador al líder de la OLP, Yaser Arafat.

El Ejército israelí apresó anoche, en un enfrentamiento armado en Rafah, al comandante de los "Halcones de Al-Fatah" en la franja de Gaza, Taisir al-Bordini, informa hoy, martes, la prensa local.

El enfrentamiento se produjo después de que el brazo armado de Al-Fatah anunció que reanudará las operaciones militares contra israelíes, en respuesta a la muerte "por error" la noche del domingo a manos del Ejército de uno de sus miembros que había depuesto las armas y de otro palestino que pasaba por la calle.

Los miembros de Al-Fatah, el principal de los ocho grupos que integran la OLP, había interrumpido sus operaciones militares contra israelíes por orden de Arafat, después de firmar con Israel el acuerdo de autonomía palestina, el pasado 13 de septiembre.

La muerte de Ajmed abu Rish, miembro de los "Halcones de Al-Fatah", cuando había depuesto la armas, hecho que Arafat calificó de "asesinato a sangre fría", ha creado un conflicto, según dijo anoche Rabin en el avión que lo llevaba a París.

También hoy, tras la detención de Al-Bordini, continuaban en toda la franja de Gaza las manifestaciones y el lanzamiento de piedras contra soldados israelíes, que hirieron de bala a cinco palestinos en el campo de refugiados de Yebalia.

Simultáneamente, Rabin le envió a Arafat un mensaje en el que afirma que su país está dispuesto a aceptar varias exigencias de la Organización para la Liberación de Palestina con objeto de llegar a un acuerdo para la aplicación de la autonomía en Gaza y Jericó antes del 13 de diciembre.

El contenido del mensaje, al que hizo alusión Arafat el lunes en Copenhague, es publicado hoy por el diario independiente israelí "Iediot Ajronot", que señala que Israel aceptará que la OLP destaque observadores en los puentes que separan a Jericó de Jordania y cuyo control exigen ambas partes.

Rabin asegura que Israel evacuará de la franja de Gaza un número mayor de tropas del que proponía hasta ahora, y que está dispuesto a reunirse con Arafat para llevar a buen puerto las negociaciones para la aplicación de la autonomía palestina, que se celebran en El Cairo y se encuentran en "punto muerto".

Israel accederá, además, a la construcción de un aeropuerto para aviones ligeros en Gaza y Jericó, a la creación de un banco palestino con moneda propia y a que los futuros territorios autonómicos que ahora ocupa cuenten con una bandera y un himno.

El líder de la OLP, que en la foto aparece con la reina Margarita de Dinamarca, ha recibido un mensaje conciliador de Isaac Rabin, primer ministro israelí.-(Foto EFE-AP)

MANUFACTURAS TEXTILES PALENTINAS, S.A.

Anuncio de ampliación del Objetivo Social

En Junta General Extraordinaria de Accionistas celebrada el día 5 de septiembre de 1993, se acordó por unanimidad la ampliación del Objeto Social como Productor de Energía Eléctrica y su comercialización.

Alar del Rey, 20 de noviembre de 1993

EL ADMINISTRADOR

SALON DE BELLEZA YOLANDA

GRAN EXPOSICION Y VENTA DE LENCERIA Y ROPA DE CAMA

Del 1 al 4 de diciembre

C./ General Franco n.º 7

Entreplanta, 3. Palencia

M.C.D.2022

BRASIL

Paulo César Farías, apresado en Bangkok

El líder de la trama de corrupción en el Gobierno de Collor estaba huído de la justicia

Rafael Candanedo

Brasilia (EFE).- El empresario brasileño Paulo César Farías, tesorero electoral del ex presidente Fernando Collor y prófugo de la Justicia de Brasil, fue detenido en Bangkok, informó ayer lunes el canciller de este país, Celso Amorim.

Farías, empresario de 47 años y considerado el líder de la presunta trama de corrupción en el Gobierno de Collor (1990-1992), fue apresado por las autoridades tailandesas, que atendieron a una petición del embajador brasileño en Bangkok, Paulo Lima.

Una delegación brasileña de alto nivel se trasladará hoy martes hacia Bangkok para pedir al Gobierno tailandés la extradición de Farías, quien huyó hace cinco meses para librarse de la prisión preventiva ordenada por el juez Paulo Castelo Branco en el trámite de un proceso por evasión fiscal.

La comisión, que cuenta con la aquiescencia del presidente brasileño, Itamar Franco, estará formada por el fiscal general adjunto, Italo Fioravanti, y dos altos cargos de los ministerios de Justicia y Relaciones Exteriores.

El ex tesorero de Collor se había desplazado en los últimos días hacia Tailandia desde Gran Bretaña, donde era buscado hace varias semanas por Scotland Yard (policía británica) para cumplir un acuerdo diplomático para la captura de Farías y su eventual extradición.

Farías fue identificado en el hotel "Sheraton" de la capital tailandesa por una turista brasileña, quien transmitió la información al embajador Lima, que se encargó de corroborarla y solicitar la prisión.

Paulo César Farías, tesorero del expresidente Collor, fue detenido en Tailandia y será extraditado a Brasil.- (TELEFOTO EFE-REUTER)

El hombre más buscado de Brasil ingresó a Tailandia, al igual que en Gran Bretaña, con su pasaporte legal y su nombre completo, Paulo César Farías Cavalcante, a diferencia de un periodo anterior, en Argentina, donde usó documentación falsa.

Según el canciller Amorim, las autoridades de Bangkok detuvieron a Farías al percatarse de que su visado de turista por quince días había vencido. La embajada brasileña, entre tanto, le canceló el pasaporte.

Amorim demandó "la cooperación" de Tailandia para repatriar al ex tesorero de Collor para que responda en Brasil a más de treinta procesos, uno de ellos, por corrupción, bajo trámite en el Tribunal Supremo y en el que figura como reo, junto con el ex jefe de Estado.

Aunque mantienen relaciones diplomáticas amistosas, Brasil y Tailandia no han suscrito un tratado de extradición.

Farías había prestado declaración en el proceso por corrupción en la máxima corte y había prometido colaborar con la Justicia para la investigación de la presunta trama de corrupción en el Gobierno de Collor, pero prefirió huir cuando el juez Castelo Branco ordenó su prisión el 30 de junio pasado.

Primero se escondió en los estados nororientales de Alagoas y Pernambuco, y posteriormente se desplazó a Buenos Aires, con una escala en Asunción, en una fuga que fue organizada por una empresa estadounidense especializada y que le cobró cerca de un millón de dólares.

En octubre pasado, la cadena de televisión brasileña "Globo" lo descubrió en Londres y, con la salvaguarda de haber conseguido por 25.000 dólares un visado de residencia por dos años en suelo británico, ofreció una entrevista en la que contó pormenores sobre sus operaciones de fuga.

Además, mostró confianza en que, con sus papeles en regla en Gran Bretaña y la inexistencia de un tratado de extradición con Brasil, no podría ser apresado. Después de la entrevista, su esposa, Elma, y los hijos del matrimonio, Paulo e Ingrid, pudieron viajar a Londres para reunirse con Farías.

Ante la repercusión que causó la entrevista, Brasil y el Reino Unido negociaron a principios de noviembre un protocolo para poner en marcha un "acuerdo especial" que permitiera el inicio del proceso de extradición del hombre más buscado por la Justicia brasileña.

Como consecuencia del pacto, el ministerio del Interior británico ordenó la detención de Farías, quien desapareció de inmediato del apartamento donde se encontraba en Londres y la Scotland Yard desarrolló sin éxito una operación de búsqueda.

BELGICA

El Gobierno dialoga con los sindicatos para evitar huelgas

Bruselas (EFE).- El gobierno belga reanuda hoy, martes, el diálogo con los principales sindicatos en un intento de concertación que frene la oleada de protestas laborales suscitadas tras la aprobación unilateral del plan gubernamental contra la crisis.

Bélgica vivió el pasado viernes una huelga general ampliamente secundada por la población y los sindicatos amenazan con una gran manifestación el 10 de diciembre, día de la cumbre de la Unión Europea en Bruselas, para protestar contra las medidas de austeridad que el Gobierno quiere poner en marcha en 1994.

El primer ministro belga, el socialcristiano Jean-Luc Dehaene, se dirigió anoche por televisión al país pidiendo "la cooperación de todos" para salir de la crisis.

"El plan global exige un esfuerzo de todos. Tenemos que aceptar dar un paso hacia atrás. El Gobierno ha intentado repartir equitativamente este esfuerzo sobre todos los ingresos, teniendo en cuenta la capacidad contributiva de cada uno", subrayó Dehaene.

Señaló que "crear empleos y salvaguardar la seguridad social para el futuro" son los principales objetivos del plan global sobre "empleo, competitividad y seguridad social" aprobado por el Gobierno el pasado 17 de noviembre.

El plan de crisis prevé la congelación salarial, la reducción de prestaciones sociales y el aumento de impuestos directos e indirectos.

El objetivo del plan es detener la caída del empleo, (el índice de desempleo alcanza el 14 por ciento), mejorar la competitividad de las empresas belgas y reducir el grave déficit público y de la seguridad social.

Dehaene explicó a los ciudadanos, a través de la televisión, que Bélgica vive en gran parte de sus exportaciones, principalmente hacia los otros países de la Unión Europea y señaló la necesidad de tener precios comparables con ellos "si queremos asegurar nuestra posición en los mercados".

"Si nuestros salarios son comparables a los de los países vecinos, estaremos en medida de frenar las pérdidas de empleo y por ello, los salarios en 1995 y 1996 serán mantenidos al nivel de 1994", subrayó.

Dehaene reconoció que para poner en marcha dicho plan de austeridad, "el Gobierno no puede actuar solo, sino que debe poder contar con la cooperación del conjunto de la población y de la de los interlocutores sociales".

Los dos principales sindicatos belgas, el socialcristiano (CSC) y el socialista (FGTB), organizadores de las protestas, reprochan al Gobierno haber preparado un plan que golpea fuertemente al asalariado y que a pesar de dar muchas ventajas a las empresas, estas no se comprometen en contrapartida a obligaciones en términos de empleo.

ULSTER

Hacia una solución negociada

Rocío Ayuso

Londres (EFE).- El Gobierno británico ha logrado mantener abierta la puerta hacia una solución negociada del conflicto del Ulster con el apoyo silencioso de la Cámara de los Comunes a los "contactos" entre el Ejecutivo de Londres y el grupo terrorista norirlandés IRA.

En una alocución desafiante anoche ante el Parlamento, el encargado para Irlanda del Norte, sir Patrick Mayhew, puso al Gobierno de nuevo en ruta hacia una posible negociación que libere al Ulster del terrorismo y la violencia.

Mayhew llegó a la Cámara entre acusaciones de "mentiroso" y "falso" ante las contradicciones del Gobierno expuestas en una filtración informativa el pasado fin de semana

En ella se detallaba una "cadena de comunicación" entre el grupo terrorista Ejército Republicano Irlandés (IRA) y el Gobierno de Londres, aún cuando este último negaba cualquier contacto.

El ministro concluyó la jornada parlamentaria con el apoyo mayoritario de los diputados, incluso los de la oposición laborista que con su silencio a las explicaciones del encargado de Irlanda del Norte dieron carta blanca al Gobierno para continuar esta posible vía de diálogo.

La mayor parte de los diputados comprendió que el Gobierno negaba su "cadena de comunicación" con el IRA, que se remonta a varios años, para favorecer cualquier intento de solución pacífica.

También aceptó como "deber del Estado" la respuesta del Ejecutivo al comunicado procedente del IRA del pasado febrero, en el que la organización terrorista pedía consejo para concluir con un conflicto que "ya ha terminado".

M.C.D.2022

Acaba sin acuerdo la retención de directivos de la Unión Naval de Levante

Los trabajadores piden a la dirección del BCH, principal accionista del astillero, que medie en el conflicto

Valencia, (EFE).- Los empleados de la Unión Naval pusieron fin esta mañana al encierro al que tenían sometidos a varios directivos y, al no alcanzar un acuerdo, se reunieron con la dirección del BCH en Valencia, principal accionista del astillero, para pedirle que actúe de mediador en el conflicto.

El comité de empresa ha permanecido toda la noche reunido con la dirección del astillero para intentar que retire el expediente de rescision de 278 contratos, aunque las partes no se han puesto de acuerdo sobre las medidas alternativas que habría que tomar para evitar los despidos.

Por ello, los trabajadores, tras celebrar una asamblea, han decidido pedir la mediación de la dirección del BCH en Valencia, dado que esta entidad posee el 90 por ciento de las acciones y su vicepresidente, Fernando Abril Martorell, preside a su vez la Unión Naval de Levante.

CONCENTRACION

Cerca de 400 trabajadores se han concentrado esta mañana a las puertas de la oficina principal en Valencia, mientras el comité de empresa se reunía con el director, José Gormaz, a quien ha pedido que traslade al Consejo de Administración del BCH las reivindicaciones de los trabajadores.

Al finalizar la reunión, el presidente del comité de empresa, Antonio Sáez, ha asegurado que el director de la oficina principal se ha comprometido a mediar ante el presidente de los astilleros, Fernando Abril Martorell.

La puerta de las oficinas de Unión Naval de Levante en Valencia permanecieron cerradas ayer con un candado (Foto EFE/J. C. CARDENAS)

De esta manera, el director de esta oficina trasladará al Consejo de Administración la intención de los trabajadores de "realizar más sacrificios" con objeto de mantener el empleo, siempre y cuando no suponga un recorte de los salarios.

Los trabajadores están dispuestos a congelar sus salarios y a aceptar la movilidad funcional y la flexibilidad de horarios si con ello consiguen evitar los despidos.

La dirección de la compañía propone como alternativa a los trabajadores que reduzcan sus salarios un 20 por ciento en los dos próximos años, que acepten un aumento de la jornada de 75 horas anuales y que acepten la movilidad funcional y la flexibilidad de horarios, lo que ha sido rechazado por el comité de empresa.

Pasaría del 1,1 al 1,6 por ciento

El PSOE propone elevar medio punto la cuota del paro en las nóminas

Madrid, (EFE).- El PSOE propone en una de sus enmiendas a los presupuestos de 1994 elevar en 0,5 puntos porcentuales la cuota que cada trabajador paga de su salario como contribución al sistema de prestaciones por desempleo, que pasará, si el Senado lo acepta, del 1,1 al 1,6 por ciento.

Según Octavio Granado, portavoz socialista en la Comisión de Presupuestos del Senado, cada trabajador verá descontado en su nómina a partir de enero, además del IRPF, un 6,6 por ciento de su salario para cotizaciones sociales.

De esos 6,6 puntos, 4,9 corresponden a la cuota de Seguridad Social, 1,6 puntos al pago de la cotización por desempleo y el 0,1 por ciento restante es la contribución para formación profesional.

La enmienda de los socialistas no altera, sin embargo, la cotización que hacen las empresas al sistema de desempleo, por lo que se mantendrá en el 6,2 por ciento.

El argumento utilizado por el PSOE para ese aumento en la cotización de los trabajadores es que el 1,1 por ciento del salario que pagan actualmente es insuficiente para soportar el creciente gasto en desempleo.

Además, el PSOE presentó -último día de plazo- otras 65 enmiendas a los presupuestos de 1994, que representan un desplazamiento de gasto de 50.000 millones, que se transfieren de unas partidas a otras. El aumento real de gastos que suponen estas enmiendas es de 700 millones.

Según Bernardo Bayona, portavoz del grupo socialista en el Senado, entre estas enmiendas destacan las que destinan 8.000 millones a las obras de ampliación del "metro" de Madrid, una ayuda de 350 millones a países del Tercer Mundo y un crédito de 150 millones a la promoción del teatro.

En materia fiscal, el PSOE propone una deducción del 5 por ciento en la cuota del Impuesto de Sociedades para las empresas que editen libros en español y de un 10 por ciento para las que trabajen en la producción de cine nacional.

También pide la exención para los mutilados de guerra de las retenciones por IRPF y, en otra enmienda, la exención fiscal para las cervezas con menos de 1,2 grados de alcohol.

Por primera vez en el presente año

El gasto medio familiar creció durante el tercer trimestre

Madrid, (EFE).- El gasto medio familiar creció en el tercer trimestre, después de seis meses de descensos, según datos facilitados hoy por el Instituto Nacional de Estadística (INE) correspondientes a la encuesta continua de presupuestos familiares.

Entre julio y septiembre, las familias españolas gastaron una media de 682.869 pesetas, cifra que representa un aumento del 3,1 por ciento en relación al dinero que habían gastado en el trimestre anterior.

Los datos del INE muestran que en el primer trimestre, siempre comparado con el inmediatamente anterior, se había producido una disminución del 3,57 por ciento, tasa que se redujo hasta el 2,35 por ciento en el segundo, antes de experimentar el mencionado crecimiento en el tercero.

Cuando la comparación se hace con el mismo período del año anterior, el gasto medio familiar correspondiente a julio-septiembre fue un 5,25 por ciento mayor, porcentaje que, como en el caso anterior, supera a los aumentos de 3,67 y 3,73 puntos del primer y segundo trimestre, respectivamente.

La evolución de los gastos acumulados en los nueve primeros meses del año reflejan un cambio en la tendencia descendente que comenzó en el primer trimestre de 1992, ya que por primera vez desde entonces ha experimentado una tasa de crecimiento superior a la que se daba en los tres meses anteriores.

Se mostró partidario de reformar el mercado laboral

Fuentes Quintana afirma que la huelga general es un "elemento disuasorio" para la inversión

Palma de Mallorca, (EFE).- El economista Enrique Fuentes Quintana advirtió que la propuesta de convocatoria de huelga general anunciada por UGT y CCOO constituye "un elemento disuasorio para las inversiones" y es "lamentable en un momento histórico en que España se juega su integración en Europa".

Fuentes Quintana, que presentó en Palma de Mallorca el volumen número 55 de "Papeles de Economía Española", dedicado, en esta ocasión, a la situación económica de las comunidades autónomas, dijo que "la rigidez del mercado laboral" español comporta un "obstáculo muy importante para la creación de empleo y la competitividad", por lo que se mostró favorable para que se emprenda su reforma.

Enrique Fuentes Quintana

En rueda de prensa, el exvicepresidente del Gobierno en la época de la UCD sostuvo que 1994 es "un año decisivo para la entrada de España en Europa", señaló que este objetivo no se podrá alcanzar, "si no somos competitivos", y destacó que la única forma para atraer la afluencia inversora es a partir de la "construcción de un horizonte (laboral y económico) estable a medio plazo".

Tras subrayar que los "enfrentamientos entre el Gobierno y los sindicatos y las diferencias entre éstos y la patronal" están generando ya un panorama contraproducente para las inversiones, Fuentes Quintana propuso "un acuerdo político" entre todos los partidos, ante la imposibilidad de que se cristalice un pacto social, "que debería haber sido negociado antes".

Contrariamente a la tesis esgrimida por los sindicatos, Fuentes Quintana puso de manifiesto que el crecimiento anual de los salarios en España ha provocado que el poder adquisitivo de los trabajadores sea superior a la inflación actual.

M.C.D.2022

PRENSA ECONOMICA

El Banco de España confirma el dramático deterioro de la rentabilidad de las empresas

Madrid (EFE).- "El beneficio empresarial se desploma un 95 por ciento con un drástico ajuste laboral"; "La convocatoria de una huelga general crea incertidumbre en los mercados" y "El Banco de España confirma el dramático deterioro de la rentabilidad de las empresas", son titulares de la prensa económica de hoy.

CINCO DIAS titula "El beneficio empresarial se desploma un 95 por ciento con un drástico ajuste laboral"; "La crisis se presenta mucho más profunda para este año"; "Plan de choque de Iberia: cancela un pedido de ocho Airbus-321 y cierra rutas deficitarias" y "Banesto diluirá su participación del 10,5% en Anaya".

Su editorial "El rostro amargo de la recesión" destaca la rápida actuación de las empresas que "han ejecutado su ajuste laboral, la relativa presteza con que acometen el control salarial y el esfuerzo de consolidación que indica el traslado de beneficios brutos (crecientes) a saneamientos", que hace suponer que estarán en mejores condicioens para una recuperación económica.

Fachada del edificio del Banco de España en Madrid

INCERTIDUMBRE

EXPANSION dice "La convocatoria de la huelga general crea incertidumbre en los mercados"; "Las empresas están en condiciones de superar la crisis, dice el Banco de España"; "Iberdrola se convertirá en el principal accionista de Trillo"; "Admitidas las suspensiones de telemática y Cosesa"; "Zara crea la cadena Brettos especializada en ropa femenina" y "El juez dicta arresto domiciliario para los consejeros de CAB".

LA GACETA DE LOS NEGOCIOS señala "El Banco de España confirma el dramático deterioro de la rentabilidad"; "Los sindicatos convocarán la huelga general para la segunda quincena de enero", y "Manuel Fraga pide más competencias en su dicurso de investidura".

MADRID 294,59 (- 0,95)

Madrid (EFE).- El índice general de la Bolsa de Madrid bajaba a madiodía de hoy 95 centésimas y se situaba en 294,59 puntos, al tiempo que el IBEX-35, indicador selectivo del Mercado Continuo, perdía 12,83 (0,42 por ciento) hasta los 3.300,22.

Los mayores descensos son para los bancos, que bajan 2,68, cartera que pierde 2,30 y metal y comunicaciones, 0,95 y 0,85 puntos, respectivamente.

Las bolsas internaciones dominan los signos positivos, puesto que a la ganancia de más de un 2 por ciento con que cerró Tokio, hasy que sumar las alzas del 0,7 y 0,8 por ciento en Francfort y Londres, mientras que Paris ha cambiado de tendencia y pierde a mediodía casi medio punto porcentual.

El volumen de negocio en esta primera hora en el Mercado Continuo es más bien escaso ya que supera muy ligeramente los 6.000 millones de pesetas. Los tres valores más contratados son del grupo bancario, Argentaria con 742 millones, BCH con 624 millones y Santander con 619 millones de pesetas.

La sociedad de valores de Argentaria aplicó ayer un millón de títulos de la Corporación bancaria a 6.050 pesetas por acción.

BILBAO 391,78 (-2,52)

Bilbao (EFE).- El índice general de la Bolsa de Bilbao bajó durante la sesión matinal de hoy 2,51 puntos y quedó establecido en 391,78.

Continua la tendencia negativa en los mercados, en los que se ha impuesto la presencia del papel sobre el dinero. La casi totalidad de los sectores sufren quebranto, salvo los Seguros, que ganan 1,77. Las mayores pérdidas se centran en los Bancos, que retrocede 3,43 enteros, y Químicas, que baja 4,79. Las constructoras sufren un recorte de 2,98 puntos.

En los corros contratan 42 valores, de los que 8 suben, 3 bajan y 31 repiten.

Indices sectoriales: Bancos: 510,81 -3,43; Seguros: 210,81 +1,77; Eléctricas: 289,42 -0,39; Metalurgicas: 61,72 -0,40; Químicas: 284,02 -4,79; Construcciones: 256,34 -2,98; Alimentacion: 92,99 +0,15; Servicios: 220,75 -0,30; Valores financieros: 503,59 -3,30; Valores industriales: 235,12 -1,40.

El volumen de contratación de la última sesión fue de 1.385.349.931 pesetas efectivas.

BARCELONA 238 (-0,52)

Barcelona (EFE).- El índice general provisional de la Bolsa de Barcelona bajó hoy 0,52 puntos y se situó en 238 enteros.

El mercado financiero barcelonés discurrió a la baja tras la convocatoria de huelga general para enero.

La decisión del Bundesbank de mantener la adjudicación del "repo" quincenal fijo en el 6,25 tampoco ha animado los mercados, aunque sigue habiendo una cierta expectación respecto a la reunión del banco central alemán el próximo jueves.

Los sectores que anotaron mayores pérdidas fueron los de Comercio (-3,44 puntos) y Servicios (-1,86 puntos).

Durante la sesión se han contratado 138 clases de acciones, en alza 32, en baja 65 y sin variación 41.

Respecto a las cotizaciones, destaca el aumento en 5 puntos de Antalya y el descenso en 7 de sansemisa.

Deben finalizar antes del 15 de diciembre

Clinton habló con Kohl para desbloquear las conversaciones del GATT

Washington (EFE).- El presidente de Estados Unidos, Bill Clinton, habló hoy por teléfono con el canciller alemán, Helmut Kohl, en un intento de desbloquear las conversaciones comerciales multilaterales de la Ronda Uruguay del GATT.

La portavoz de la Casa Blanca, Dee Dee Myers, informó de que ambos gobernantes reiteraron su compromiso de lograr una finalización exitosa de esta Ronda del Acuerdo General sobre Aranceles Aduaneros y Comercio (GATT), pero no ofreció más detalles.

Myers recordó que el representante estadounidense de Comercio Exterior, Mickey Kantor, se entrevistará nuevamente los próximos miércoles y jueves, en Bruselas, con el comisario europeo de Comercio, Leon Brittan, para lograr un acuerdo antes del 15 de diciembre.

Las negociaciones de la Ronda Uruguay, que comenzaron hace siete años y debían haber concluido en 1991, tienen de plazo final el 15 de diciembre para que se consiga un acuerdo, debido a requisitos legislativos en Estados Unidos.

Brittan y Kantor mantuvieron la pasada semana en Washington dos días de negociaciones para revisar la situación en que se encuentra la Ronda, en un continuado esfuerzo por desbloquear las diferencias que aún persisten entre Estados Unidos y la Unión Europea (UE), sobre todo en los capítulos agrícola, textiles, audiovisual y financiero.

Según el director de compras de SEAT

Cuarenta empresas están interesadas en instalarse en el parque de Zona Franca

Barcelona (EFE).- El director general de compras de Seat, Alfredo García García-Blanco, anunció ayer que unas cuarenta empresas fabricantes de componentes de automoción han manifesto su interés por instalarse en el parque de proveedores que la empresa proyecta construir en la actual factoría de la Zona Franca.

García García-Blanco, quien intervino ayer en unas jornadas sobre el futuro del sector de la automoción que se celebran en Barcelona, precisó, no obstante, que de momento no hay ningún contrato firmado con alguna de estas empresas auxiliares.

Seat proyecta dejar de fabricar automóviles en la factoría de la Zona Franca y reconvertirla en un parque de proveedores que le suministren los componentes, propuesta que es rechazada por los sindicatos.

El director general de compras reiteró, no obstante, que la viabilidad de este proyecto está supeditada a un acuerdo con los sindicatos, que se oponen a la reducción de 9.000 empleos planteada por Seat.

En este sentido, el presidente de Volkswagen, Ferdinand Piech, manifesto el pasado viernes durante la reunión del Comité de Vigilancia del consorcio alemán que Seat tendrá este año unas pérdidas de unos 160.000 millones de pesetas, incluidos los gastos de reestructuración.

García García-Blanco, quien ha recibido el premio "Dirigentes del año de la industria de equipos y componentes 1993" que concede Autorevista, señaló que la compra de componentes por parte de Seat ascenderá este año a unos 400.000 millones de pesetas sobre un global de cuatro billones de pesetas de todo el consorcio alemán.

Los trabajadores de Seat se concentra hoy ante el edificio donde se celebran las jornadas de automoción en el momento en el que intervenga el director general de compras de Volkswagen, José Ignacio López de Arriortúa.

M.C.D.2022

Alquileres

ALQUILO pisos amueblados en Magaz. Teléfono 784012.

SE ALQUILAN naves y apartamentos. Teléfono 726193.

SE ALQUILA piso C./ Valverde y C./ Balmes. Teléfonos 720286 - 720892.

SE ALQUILAN apartamentos, oficinas, locales y plazas de garaje. 745616.

SE ALQUILA piso céntrico a estrenar. Teléfono 721127.

SE ALQUILA piso. Diego Lainez. Teléfono (983) 208607.

ALQUILO piso amueblado, calefacción, plaza garaje, económico. 742673.

PROCOCASA: Alquiler oficinas, pisos, apartamentos y estudios amueblados, junto Plaza Abastos. Teléfono 744414.

SE ALQUILA local céntrico, acabado. Teléfono 700905.

SE ALQUILA piso amueblado. Teléfono 700905.

ALQUILO piso amplio, céntrico, para profesional. Teléfono 743305.

ALQUILO apartamento o piso amueblado. Teléfono 720832. Tardes de 4 a 8.

ALQUILO piso amueblado. Teléfono 730337.

ALQUILO estudio. Plaza San Miguel. Exterior. Vacío. 33.000. Teléfono 750907.

ARRIENDO piso amueblado. Ver tardes. Teléfono 887050. Modesto Lafuente, 27-2.º C.

API INMOBILIARIA Alquiler apartamento C./ Los Robles. 48.000. Teléfono 747167.

API INMOBILIARIA Alquiler piso Pintor Oliva. Teléfono 747733.

RUSTIC.- Alquiler de nave en zona Vial, 212 m.² Acondicionada. 75.000. 751544.

RUSTIC.- Alquiler de oficinas y locales comerciales, distintas zonas. Buen precio. 751544.

Automóviles

VENDO Volvo 480-Turbo, todos extras. Un año. Teléfono (908) 786313. Mañanas 10 - 1'30.

VENDO Suzuki Santana Samurai, seminuevo, pocos kilómetros, 4 años, totalmente garantizado. Teléfono 776036.

SISTEMA USADO SEGURO "FIAT". Gran selección de vehículos de ocasión. Automóviles Sanse. María de Molina, 2. Teléfono 725541 y Polígono Industrial "El Vial". Teléfono: 713100.

VENDO Ford Fiesta L. M-0314-D, buen estado. 722861.

Compras

COMPRO cupos entrega remolacha. Teléfono 740359.

Enseñanza

INGLES licenciada todos los niveles, céntrico, experiencia. 743245.

Fincas

HISPOGAR gestionamos promociones, reventas, alquiler, traspasos. Mayor 2.

GRUPO SIETE: Líder en Gestión Inmobiliaria. Pisos, locales, oficinas. Calle Mayor, 110. Teléfono 751040.

VENDO piso céntrico, amplio, propio profesionales - oficinas. Precio interesante. 740840.

SE VENDE piso C./ Estrada, 20 esquina a Avda. Manuel Rivera. Servicios centrales. Teléfonos 720286 - 750320.

INMOBILIARIA BERNA, alquiler y venta de pisos, locales, naves, fincas, etc. Mayor, 18. 742164.

VENDO parcelas para construir chalets. Al primer comprador se le regalará. También construimos chalets. Información teléfono 784064.

PROCOCASA venta viviendas. 3 dormitorios, con garaje. Calle General Mola. Teléfono 744414.

VENTA de plazas de garaje en el edificio junto a la nueva iglesia de San Antonio (al lado de La Balastera). Construcciones Salvador, S.A. Teléfono 720286 - 720892.

VENDO piso en el Cristo. Teléfonos 752614 - 744260.

BURGOS. Vendo granja ganado ovino en funcionamiento. Teléfono (947) 219057.

VENDO piso, cocina amueblada, garaje. 710381, llamar tardes.

VENDO piso económico, calefacción, todo exterior. Teléfono 728480.

PISOS en venta en el Sardinero (Santander), desde 9.400.000 pts., con plaza de garaje y trastero, campo de tenis, construidos con primeras calidades. Información y venta llamar 750327 y 742164, horas de oficina.

API INMOBILIARIA Casa con cochera y bar montado en Cascón. 7.500.000. Teléfono 747733.

API INMOBILIARIA Héroes del Alcázar. 7.500.000. Teléfono 747167.

API INMOBILIARIA Pisos en construcción. 500.000 entrada. Resto facilidades. Teléfono 747733.

VENDO o alquilo piso Avda. Valladolid. 725731.

RUSTIC.- Venta de piso en Paseo de los Frailes, 3 dormitorios, amplio. Servicios centrales. 751544.

RUSTIC.- Venta de apartamento en Cirilo Tejerina. Estrenar. 6.500.000. 751544.

RUSTIC.- Venta de chalet adosado en zona Avda. Madrid. Impecable. 17.000.000. 751544.

RUSTIC.- Piso de 3 dormitorios en Cardenal Cisneros. Todo exterior. Salón amplio. Terrazas. 8.500.000. 751544.

RUSTIC.- Piso en Gral. Goded. 3 dormitorios. Mejor que nuevo. 751544.

Ganados y aves

VENDO 200 ovejas, 30 emparejadas. Villambroz. Demetrio Delgado.

VENDO 70 ovejas pariendo en Cisneros. Teléfono 844372.

VENDO 40 corderas. Jesús, Villarrabé.

VENDO 4 carneros sobreborros. Julio, Valdespina. Teléfono 802078.

VENDO yegua y 2 potras. Gregorio Dios, Fuentes de Valdepero. 808179.

Hospedajes

ALQUILO habitación en apartamento confortable. Teléfono 747575.

ALQUILO habitación, C/ Virgen de la Esperanza, 711051.

ADMITO chico dormir. Derecho cocina. Habitación individual. 18.000 pts. Avda. San Telmo N.º 15-3.º Dcha.

ALQUILO habitación para chicas. Teléfono 750813.

Trabajo

ALBAÑILERIA J. Portugués, todo tipo de obras, escayolas y reformas en general. Presupuestos a su medida. 702768.

ENCUADERNACIONES y restauraciones de libros y fascículos. Económico. Tfno. 727355.

SERVICIO 24 h. Fontanería, desatranques, electricidad, otros servicios. Albañilería, escayola, pintura. Teléfonos 769258 - (908) 786213.

SE NECESITA señora que entienda de cocina, para restaurante. 703245.

PERMITETE un capricho más cada mes. Información Hotel Doña Blanca, C./ Jardines, hora 19'45. Teléfono (983) 359764. Sr. del Río.

SE NECESITA señora responsable. Matrimonio mayor. Mañanas. Teléfono 711662.

SE NECESITAN 2 empleadas del hogar de 10 de la mañana a cinco de la tarde, para estas navidades. Sueldo a convenir. Llamar al teléfono 742161.

SE NECESITA asistenta con informes. Teléfono 701870.

Transportes

TRANSPORTES y Mudanzas Vallejo. Presupuestos sin compromiso, rápido, económico. Teléfonos 751667 - 908786307. Palencia.

Traspasos

POR TRASLADO se traspasa Bar Alabama en zona Seminario y Restaurante Los Molinos, muy barato. Llamar al 700231 de 19,30 a 24.

TRASPASO bar buena clientela. Teléfono 723561.

EN EL CENTRO de la ciudad por no poder atender se traspasa cafetería, clientela fija. Teléfono 751927, horas comercio.

PALENCIA Traspaso negocio muebles, céntrico, por jubilación. Teléfono 743613.

Varios

VENDO alfalfa y 3.000 kgs. avena, arado tres cuerpos. Lomas. Teléfono 880990.

HERBALIFE es un programa natural de control de peso. ¿Quedamos y te lo cuento? Llámame. 720409.

ALQUILO nave y vendo cabeza tractora camión. 721333.

Vehículos

¡¡OCASION!! Vendemos: Camión Nissan M-130 caja ganadera, Iveco 6012, Nissan Trade 2.8 camión. VIVAPA PALENCIA, S.L. C./ Extremadura P-1. Teléfono 721446.

VENDO camión 6 Tm., con trabajo fijo. Teléfono 810762. César.

Ventas

AMUEBLAMOS pisos, 60.000 ptas. Mueble seminuevo. C/. Anastasia Sta. María, 15. La Manera Rosa.

OCASION. Armarios, sofás, camas, electrodomésticos. Todo seminuevo. La Manera Rosa.

PLASTICOS para silos, invernaderos, semilleros y construcción de soleras, mallas antipájaros, entutorar y cercas. EL DIAMANTE, Lope de Vega, n.º 5.

VENDO galgo a prueba. Teléfono 843845.

VENDO dos secadores con sillón, profesionales, seminuevos. Teléfono 746310.

---

†

LA SEÑORA

Doña CONRADA VARGAS DE CASTRO

Falleció en Palencia, el día 30 de Noviembre de 1993
a los 83 años de edad
DESPUES DE RECIBIR LOS SANTOS SACRAMENTOS

D.E.P.

Sus apenados hijos Mercedes, Fernando, Micaela y Rafael (Religioso Agustino) de la Torre Vargas; hijos políticos Mariano Melero, Pilar Castañeda y Miguel Estébanez; hermanos Ramón y Severiano Vargas de Castro; hermanos políticos, nietos, sobrinos, primos y demás familia,

Suplican una oración por el eterno descanso de su alma

Funeral: Día 1, a las 11,30 de la mañana, en la capilla del Patronato de S. Antolín y S. Bernabé, y a continuación la conducción al cementerio.

Misa de familia: Día 1, a las 8 de la tarde en la iglesia parroquial de Santa Marina.

Casa mortuoria: Residencia 77

"FINISTERRE, Seguros"

Funeraria NTRA. SRA. DE LA CALLE

Plaza Mayor, 14 – Teléfonos 74 43 99 - 74 49 49 – Palencia

M.C.D.2022

BREVES

HALLAN MUERTO A UN JOVEN CAZADOR POR DISPARO ACCIDENTAL DE SU ESCOPETA

Barcelona (EFE).- Un joven cazador de 23 años falleció el pasado domingo en un coto de caza de la población barcelonesa de Aviá por un disparo accidental de su escopeta, según informó hoy el Gobierno Civil de la provincia.

Los hechos ocurrieron cuando la víctima, Jaime M.C., que sólo iba acompañado por un perro de caza, perseguía un animal y, probablemente al tropezar, se disparó accidentalmente la escopeta, por lo que recibió un impacto de perdigón en la zona pectoral.

El cadáver del joven fue trasladado al depósito de Berga donde se le practicó la autopsia.

IRAN: CINCO NIÑOS IRANIES MUEREN AL EXPLOTAR UNA CAPSULA DE MORTERO

Teherán, (EFE).- Cinco niños iraníes murieron al estallar una cápsula de mortero cuando realizaban una fogata en la localidad de Jorramabad, en la provincia de Lorestan, al oeste de Irán.

Según fuentes periodísticas, los cinco niños, que murieron ayer, lunes, eran de edades comprendidas entre los ocho y lo quince años.

La cápsula, de un mortero de 81 milímetros, se encontraba cerca del lugar donde habían encendido fuego.

EXTRAEN UNA NAVAJA DESPUES DE CINCO AÑOS EN EL CUERPO DE UN RUMANO

Bucarest (EFE).- Nicu Anghelache, rumano de 28 años de Braila, a 220 kilómetros de Bucarest, salió esta semana de un hospital donde se le extrajo de un riñón la hoja de una navaja que albergó en su cuerpo durante cinco años, se supo hoy, martes, en Bucarest.

Anghelache no comenzó a sentir molestias hasta hace unos meses y acudió al hospital de Braila, donde el pasado día 19 los médicos le extrajeron una hoja de navaja de nueve centímetros de largo.

El diario de Bucarest "Evenimentul Zilei" cuenta que Anghelache salió ayer del hospital después de recuperarse de una difícil operación, en opinión de los cirujanos.

Hace cinco años, Anghelache, que se encontraba en Nehoiu, ciudad a unos cientos de kilómetros al noreste de Bucarest donde cumplía el servicio militar, se peleó con otro soldado, quien le clavó una navaja en la garganta pero la hoja, al parecer, se rompió y se le introdujo en el tórax.

Le fracturaron el cuello del fémur y le hirieron en la cabeza

Detenidos dos jóvenes que atacaron a un mendigo para robarle 500 pesetas

Madrid (EFE).- La Policía ha detenido en la localidad madrileña de Getafe a dos jóvenes que el sábado pasado atacaron en la calle a un mendigo de 58 años para robarle su cartera, que sólo contenía 500 pesetas, informó hoy la Jefatura Superior de Policía de Madrid.

Los detenidos, identificados como Abel T. E. y Miguel Angel B. T., de 19 años, han sido acusados de provocar al indigente Teodoro S. B., fractura del cuello del fémur y herida inciso-contusa en el cuero cabelludo, provocada al hacerle caer violentamente al suelo.

El hombre fue abordado por los jóvenes el sábado por la mañana, cuando se encontraba en la confluencia de las calles de Madrid y Pizarro, en Getafe.

Ambos se abalanzaron sobre él y le arrojaron al suelo, para robarle acto seguido la cartera y escapar a la carrera.

CAUSANTE

Tras la agresión, los dos individuos fueron identificados casualmente en una calle próxima por una patrulla policial que desconocía lo ocurrido.

Muere un trabajador de Tarragona en accidente laboral

Barcelona (EFE).- Un trabajador de una fábrica de cemento de la localidad de Alcanar (Tarragona) falleció la pasada madrugada por asfixia al caer a la bodega de un barco en el que estaba cargando cemento en polvo, informaron fuentes de los bomberos de la Generalitat.

El accidente se produjo poco antes de las 2,30 horas de la madrugada, cuando el trabajador cayó al interior de la bodega del barco de bandera chipriota "Protágoras", en el que estaba cargando cemento en polvo.

†

LA SEÑORITA

Doña ANGELA MUÑOZ ARNAIZ

Falleció en Palencia, el día 30 de Noviembre de 1993
a los 56 años de edad
DESPUES DE RECIBIR LOS SANTOS SACRAMENTOS

D.E.P.

Sus apenados hermanos Pilar, Mariano y María del Carmen Muñoz Arnaiz; hermanos políticos Angel Fernández, Felipa Hernando y Miguel Diez; sobrinos, primos y demás familia,

Ruegan una oración por el eterno descanso de su alma

Funeral y conducción: Miércoles, día 1, a las 11,30 de la mañana.
Misa de familia: Miércoles, día 1, a las 8 de la tarde.
Iglesia parroquial: Ntra. Sra. del Carmen
Casa mortuoria: Sagrada Familia, 4-1.° C
Compañía de Seguros OCASO, S.A.
Funeraria HONTIYUEO
C./ Mayor, 112 – Teléfonos 74 03 15 - 74 04 47 – 34001 Palencia

†

EL SEÑOR

Don DONATO BALLESTEROS VELASCO

Falleció en Palencia, el día 30 de Noviembre de 1993
a los 83 años de edad
DESPUES DE RECIBIR LOS SANTOS SACRAMENTOS
Y LA BENDICION APOSTOLICA DE SU SANTIDAD

D.E.P.

Su apenada esposa Antonia Calvo Villoria; hijo José-Ignacio Ballesteros Calvo; hija política María-Teresa Ramos González; nietos Nuria-María y Javier Ballesteros Ramos; hermanas Jacoba y Juanita Ballesteros Velasco; hermana política Manola Santimoteo; sobrinos, primos y demás familia,

Al participar a sus amistades tan sensible pérdida
suplican una oración por el eterno descanso de su alma

Funeral: Miércoles, día uno, a las doce y media de la mañana, y a continuación la conducción del cadáver al cementerio de Ntra. Sra. de los Angeles.
Misa de familia: Miércoles, día uno, a las siete y media de la tarde.
Iglesia parroquial: San José.
Capilla ardiente: Hospital General de Paloncia "Río Carrión".
(Quedó instalada a partir de las 17 horas del día 30)
Casa doliente: Plaza San Telmo, 1-3.° I
SANTA LUCIA Seguros
Funeraria "SAN MIGUEL" – C./ Panaderas, 8 – Teléfono 74 97 97 – Palencia

†

EL SEÑOR

Don ANGEL PEREZ GOMEZ

Falleció en Palencia, el día 30 de Noviembre de 1993
a los 76 años de edad
DESPUES DE RECIBIR LOS SANTOS SACRAMENTOS
Y LA BENDICION APOSTOLICA DE SU SANTIDAD

D.E.P.

Su apenada esposa Agustina Calonge Martín; hijos: Angel Pérez Calonge; hija política Pilar Gutiérrez de Diego; hermana Pilar Pérez Gómez; hermanos políticos; nietos Angel y David; sobrinos, primos y demás familia

Ruegan una oración por el eterno descanso de su alma

Funeral: Día 1 a las 12,30 de la mañana y a continuación la conducción al Cementerio de Ntra. Sra. de los Angeles
Misa de familia: Día 1 a las 8 de la tarde.
Iglesia parroquial: San Lázaro.
Casa mortuoria: Hospital Provincial de "San Telmo".
Casa doliente: Calle Alfonso X El Sabio, 5-4.º D.

Funeraria Ntra. Sra. de la Calle
Plaza Mayor, 14 - Teléfonos: 744399-744949-PALENCIA

†

EL SEÑOR

Don TEODORO DE LA TORRE PINEDA

Falleció en Palencia, el día 30 de Noviembre de 1993
a los 80 años de edad
DESPUES DE RECIBIR LOS SANTOS SACRAMENTOS

D.E.P.

Su apenada esposa Pilar Calderón Ruiz; hijos Francisco, María del Pilar y María Nieves de la Torre Calderón; hijos políticos Eulalia Hernández, John Elwolde y Eduardo de la Fuente; hermanos Teresa, Pilar y Ezequiel de la Torre Pineda; hermanos políticos, nietos, sobrinos, primos y demás familia

Suplican una oración por el eterno descanso de su alma

Funeral: Día 1, a la una del mediodía, y a continuación la conducción del cadáver al cementerio de Ntra. Sra. de los Angeles.
Misa de familia: Día 1, a las 7,30 de la tarde.
Iglesia parroquial: Ntra. Sra. de la Calle.
Casa mortuoria: Patio Castaño, 4-4.° Izda
Funeraria NTRA. SRA. DE LA CALLE
Plaza Mayor, 14 – Teléfonos 74 43 99 - 74 49 49 – Palencia

M.C.D.2022

ENTREVISTA

Concha GARCIA CAMPOY / Periodista

"En Antena 3 Radio trabajamos ahora mejor gente que antes"

CONCHA García Campoy ha asumido un reto: presentar un nuevo programa matutino en Antena 3 Radio, "Días de radio", y competir a esa misma hora con el carisma de las voces masculinas de Iñaki Gabilondo, en la Cadena Ser, de Luis del Olmo, en Onda Cero, y de Carlos Herrera, en la Cope. "Hay una cuestión de hábito de muchos años -dice la popular periodista- y romperlo es muy difícil. Reconozco que me he metido en el reto más difícil de mi vida y, a priori, tengo muchas cosas en contra. Aún así, he recibido otras dos ofertas de cadenas de televisión y las he rechazado por este objetivo".

Magdalena GONZALEZ / ICAL

Concha acaba de presentar públicamente la nueva programación de la cadena de emisoras para la que trabaja, que apuesta por otros profesionales "de historial blanco" y con otro talante. "Somos mejor gente ahora que la que había en Antena 3 antes, podemos hacer cosas con menos intereses creados entre nosotros". Esta exaltación continúa hacia las emisoras locales, donde ella misma trabajó antes de presentar el informativo de TVE, donde consiguió la popularidad con una audiencia de 15 millones de espectadores.

Actualmente García Campoy viaja por las Comunidades Autónomas para conocer a los profesionales que trabajan con ella en las emisoras locales de Antena 3, y reabrir así nuevas relaciones que eliminen el "centralismo" más exagerado. "Puedo captar audiencia con mi programa, pero si a renglón seguido la información más cercana al ciudadano y que más le vincula, es buena y los programas están bien hechos, la gente se mantiene en el mismo dial".

-¿Le preocupa la audiencia?

-Sí, no puedo negarlo. Mi empresa está pendiente de ello y la competencia también. Pero debo fijarme en hacer un buen producto e intentar convencer a los demás de que vale la pena escucharlo: no puedo pensar en lo que se lleva y hacer un programa a la medida porque esto está condenado al fracaso de antemano. No voy a bajarme del burro de lo que debo hacer. Si no tengo éxito, ya reconduciré mi vida profesional.

DISTINTAS FIDELIDADES

-¿Existe fidelidad al medio o al personaje?

-En televisión existe la fidelidad al medio, es decir, se va cualquier periodista y es recuperable. En radio la fidelidad es distinta porque, por ejemplo, Luis del Olmo se va y arrastra la audiencia. Las figuras carismáticas cogen muchísima fuerza y arrastran a los medios. Pero entre las emisoras hay diferencia: en la Cope y en Onda Cero la fuerza de las figuras es importante, ellos son prácticamente empresa dentro de otra empresa. En cambio, en la Cadena SER y Antena 3 manda el medio, ellos gestionan la publicidad, lo que da más libertad a los periodistas. Los profesionales sí tenemos fuerza, pero la estructura de la emisora está más consolidada como empresa.

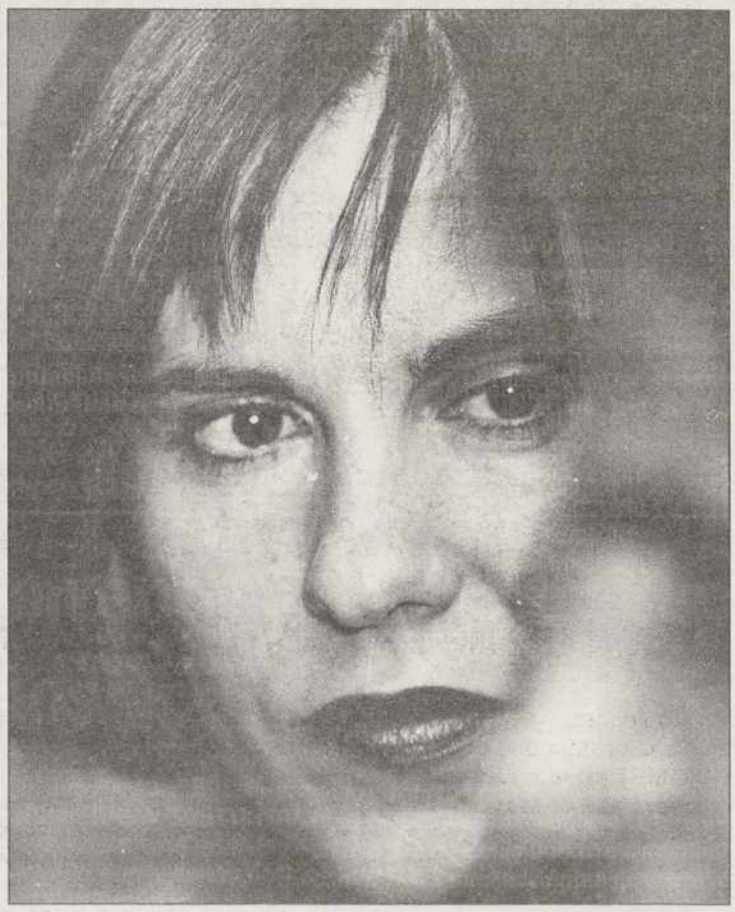

Concha García Campoy está en las primeras semanas de su reto radiofónico.- (Foto Francisco HERAS)

-¿Cómo considera los programas con los que compiten?

-Los periodistas que están en la mañana hacen muy buenos programas. Pero creo que hay otra opción. Me parece que hay una radio muy tensa, con una agresividad y una toma de partido demasiado clara. Se puede ser crítico pero desde otras posiciones, con otras reflexiones, con sentido del humor, con ambición en los contenidos y lenguaje sencillo. Me parece importante introducir a la audiencia en otro ambiente, evitar ser pedante y no utilizar guiños. Es imprescindible hablar con modos muy sencillos.

TOPICOS POR SEXOS

-¿Cree que la mujer prefiere que el comunicador sea hombre?

-Uno de mis objetivos es luchar contra el tópico que afirma que la audiencia prefiere a los hombres porque hay un público mayoritariamente femenino, porque no es verdad: la escuchan en la misma proporción. Además, los estudios en Antena 3 Radio reflejan que hay más hombres que mujeres escuchando la emisora, y creo que la gente cada vez le importa menos el sexo y sí el grado profesional o la oferta que le des.

-¿Existe diferencia entre la presentación masculina y femenina?

-La distinción por sexos en lo profesional me fastidia un poco, pero es verdad que las mujeres somos diferentes en algún sentido. Los entrevistadores de más impacto son mujeres, casos de Mercedes Milá o Natível Preciado. Creo que entramos en el entrevistado de manera más suave, aunque a la vez puede ser más agresiva y directa. También somos más atrevidos e innovadoras, y tenemos una intuición que a los medios audiovisuales les sirve. Ser mujer no es una desventaja en este territorio.

TERTULIAS

-¿Por qué no ha prescindido de la tertulia para distinguirse así de los programas con los que compite?

-Porque además de que me encanta, empezaba a estar un poco denostada. Quiero demostrar que se pueden hacer tertulias rigurosas y amenas. Además, en nuestros debates participan Eduado Haro Tegglen, Fernando Morán, Iñigo Cavero y Miguel Angel Aguilar. Es decir, periodistas, políticos y gente con distintas ideologías, pero con carisma ante la opinión pública y cualificados en sus profesiones. Pretendo que planteen lo que quieran y que se sientan libres, sin que su opinión esté demasiado trillada en este terreno. Ellos coinciden conmigo en que sí existe otra forma de decir, y ésta es la apuesta fundamental: la calidad también vende. Hay que ofrecer un programa contundente y con fuerza pero sin recurrir a un escándalo falso todos los días.

Concha García Campoy opina que los periodistas radiofónicos de la mañana hacen muy buenos programas.- (Foto Francisco HERAS)

¿Carnicerías? No

-¿Existe el "reality show" en la radio?

-Sí, pero es menos encarnizado que en televisión porque el medio lo cambia todo: en la radio no se ven ni la sangre ni las vísceras, y el efecto de la imagen no es tan fuerte. Los programas que pueden ser buenos en radio, en la televisión se convierten en auténticas carnicerías. Cambia tanto el medio que los "reality show", si se plantean en la radio, son mucho más digeribles y no tienen esa carga morbosa de la televisión. El mundo radiofónico de los sucesos es mucho más atenuado.

-¿Aceptarías un trabajo en televisión?

-La televisión es importante para refrescar tu imagen, y me acaban de presentar sendas ofertas profesionales muy importantes en dos cadenas de televisión. No las he aceptado porque tengo mucho trabajo y mucha energía que volcar en este proyecto de Antena 3 Radio en el que creo de todo corazón. Tan sólo me planteo proyectos a medio plazo, y siempre que pueda protagonizarlos con seriedad para mí y para mi audiencia.

M.C.D.2022

BREVES

NUEVA YORK: EL ASESINATO ES LA PRIMERA CAUSA DE MUERTE EN EL TRABAJO

Nueva York, (EFE).- El asesinato es la primera causa de muerte en el trabajo en el estado de Nueva York, según un estudio del Instituto Nacional estadounidense de Seguridad en el Trabajo y Salud divulgado ayer.

Ochocientas sesenta y siete personas fueron asesinadas en sus puestos de trabajo durante la última década en Nueva York, mientras que en todo Estados Unidos la cifra asciende a 7.603 homicidios, según el estudio.

El mayor número de víctimas de asesinatos en Nueva York se produce entre taxistas, agentes de policía y comerciantes, y la causa más común es el robo, dice el informe.

TEATRO CORSARIO DE VALLADOLID RECUPERA UN DRAMA ROMANTICO DE CALDERON

Valladolid, (EFE).- Los actores del Teatro Corsario de Valladolid montaron ayer en esta ciudad una de las obras menos conocidas de Calderón de la Barca, el drama titulado "Amar después de la muerte", que representarán hasta mañana día 1.

La obra de Calderón relata los amores desgraciados de dos moriscos recluidos en la granadina Sierra de las Alpujarras, inmersos en los conflictos étnicos y religiosos, entre las comunidades cristiana y musulmana, durante el reinado de Felipe III.

A pesar de su componente trágico, la guerra de las Alpujarras conlleva la expulsión morisca de España, la obra está estructurada como un drama salpicado de elementos románticos, con numerosas escenas en las que se muestran las costumbres exóticas de la época.

LA PUERTA DE LA SUERTE.- Numerosas "loteras" se dan cita durante estos días en la madrileña Puerta del Sol, punto estratégico por tradición de la venta de lotería y, en especial, la del Sorteo Extraordinario de Navidad.- (Foto EFE/Angel DIAZ)

La tecnología no puede aventajar a la ética, afirma su director general

La OMS pide criterios comunes sobre reproducción y clonación humana

Ginebra, (EFE).- La Organización Mundial de la Salud (OMS) afirmó ayer, lunes, la necesidad de elaborar criterios mínimos comunes internacionales sobre reproducción y clonación humana, porque no se puede permitir que la tecnología aventaje a la ética.

Con tal fin debería celebrarse una consulta internacional que prepare el consenso sobre las reglas mínimas que deben recomendarse en genética y biotecnología, dice la OMS.

Además, la OMS cree que las condiciones de utilización de las nuevas técnicas, cuya eficacia, inocuidad y efectos a largo plazo son mal conocidos, los criterios de aplicación, los límites del diagnóstico y los criterios éticos para la investigación y la experimentación científica sobre los estadios precoces del desarrollo humano, deben ser establecidos por la consulta internacional.

El director general de la OMS, Hiroshi Nakajima, afirmó que "en un sector de la salud que pone en juego la vida y la dignidad de los seres humanos, tal vez más que en cualquier otro dominio de acción del hombre, no podemos dejar a la tecnología que gane empíricamente por la mano a la ética".

Temen que sea objeto de un ataque terrorista y son reacios a usarlo

Los británicos tienen miedo al "Eurotúnel"

Londres, (EFE).- Tres de cada cuatro británicos se muestran reacios a utilizar el "Eurotúnel" que une a Gran Bretaña con las costas francesas, por el temor de que sea objeto de un ataque terrorista, informó hoy, martes, la empresa de encuestas "Minitel".

Sólo un 23 por ciento de los 932 entrevistados cree que la nueva conexión entre el Reino Unido y el continente europeo, que entrará en funcionamiento el próximo verano, es la mejor forma de cruzar el Canal de la Mancha.

El resto teme que un ataque terrorista pueda interponerse en su viaje por el "Eurotúnel", o que este proyecto anglo-francés de 10.000 millones de libras (15.000 millones de dólares) pueda ser un foco que favorezca la propagación de enfermedades como la rabia.

El precio del viaje por el "Eurotúnel", que no será divulgado hasta enero, es otro de los temores del público, por la creencia de que superará el del pasaje en uno de los transbordadores que cruzan el canal.

Spielberg estrena "discretamente" su última película

"La lista de Schindler" se inspira en el holocausto judío en la II Guerra Mundial

Alberto G. PATIÑO

Nueva York, (EFE).- El cineasta estadounidense Steven Spielberg ha decidido tocar en su última película una cuestión espinosa, el holocausto judío durante la II Guerra Mundial, y, quizá por ello, ha optado por un lanzamiento "discreto".

"Schindler's List" ("La lista de Schindler") saldrá esta semana en las pantallas de Estados Unidos justo a tiempo para poder optar a los "Oscar" de Hollywood en su edición de 1994.

Pero el estreno se producirá en muy pocas ciudades de Estados Unidos, apenas una quincena, y en muy pocas salas de cine, no más de veinte.

La habitual publicidad en televisión y prensa ha sido reducida a la mínima expresión y sólo es posible enterarse de su lanzamiento por las revistas especializadas del mundo del cine o mediante los "trailers" (avances) que la pasada semana se comenzaron a proyectar en algunas salas de cine.

CONFIANZA

Más allá de esto, los productores de la película confían en que la "información boca a boca" entre los aficionados al séptimo arte sea suficiente para llenar las aproximadamente 200 salas que, ya a finales de enero del año que viene, proyectarán la cinta.

Este tipo de lanzamientos tan comedidos no son habituales para el autor de películas como "Indiana Jones", "E.T.", "Tiburón" o, más recientemente, "Parque Jurásico", aunque tampoco suele ser habitual en Spielberg que se meta en asuntos tan complicados y, pese a los años que han transcurrido, de tan profundo calado sentimental y político.

Sin embargo, la película es, sin lugar a dudas, una gran superproducción. Con un presupuesto de más de 24 millones de dólares está protagonizada, entre otros, por Ben Kingsley y Liam Neeson.

CRUCIGRAMA

HORIZONTALES: 1.- Obtuso y sin punta. 2.- (al rev.) Monasterio. 3.- Sustancia antineurálgica. 4.- Pimiento. (al rev.) Carente. Patria de Abraham. 5.- Famoso actor cómico español. Conjunto de instrumentos de labranza. 6.- Ciudad de Italia. Palo de la baraja. 7.- Matrícula de coche española. Nombre de consonante. Irritación muy violenta. 8.- Capital española. 9.- Roedor domesticable. 10.- (al rev.) Ciudad argelina.

VERTICALES: 1.- Ligero, expedito. 2.- Ventana en arco, con una columna enmedio. 3.- Albergue.- Símbolo químico. 4.- Iniciales de cierta frase lapidaria.- Pieza móvil en las alas del avión que facilita su inclinación. 5.- En la mitología germánica, dios supremo.- Dícese de un pueblo que invadió a España en el siglo V (fem.). 6.- Nombre de mujer.- Ciudad de Hungría septentrional. 7.- Prelado superior de una diócesis.- Interjección. 8.- Partícula inseparable.- Mamífero que tiene el cuerpo cubierto de púas. 9.- Nombre de mujer. 10.- Flor.

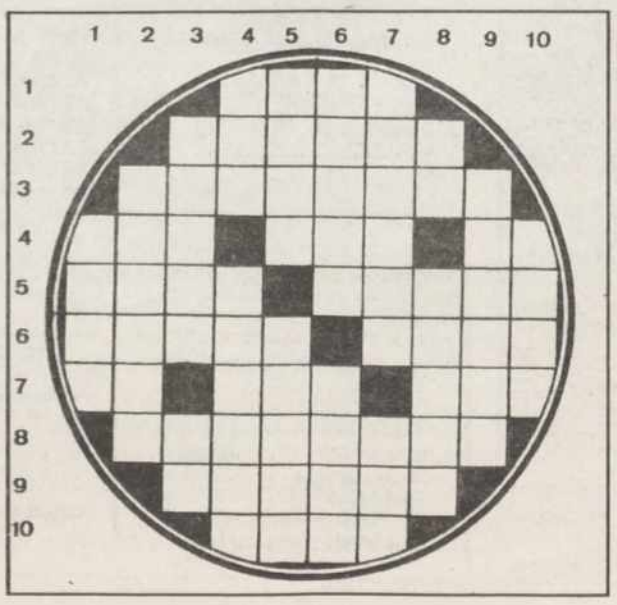

SOLUCIONES A LOS PASATIEMPOS DEL DIA ANTERIOR

AL CRUCIGRAMA

HORIZONTALES: 1.- Eter. 2.- Ajolín. 3.- Obedecer. 4.- Aje.- ONU.- Oc. 5.- Rica.- Araña. 6.- Avena.- aboB. 7.- Na.- Ita.- Aso. 8.- Limitado. 9.- Saluda. 10.- Rana.
VERTICALES: 1.- Arán. 2.- Ojival. 3.- Abece.- iS. 4.- Eje.- Animar. 5- Todo.- Atila. 6.- Atún. 7.- Ricura.- Ada. 8.- NE. Abada. 9.- Roñoso. 10.- Cabo.

M.C.D.2022

José PRIETO

Se estrena mañana en la segunda cadena de TVE, en horario de máxima audiencia

"El peor programa de la semana": el humor diferente de El Gran Wyoming

Jornada europea de fútbol y baloncesto en La 2

Madrid (EFE).- La segunda cadena de TVE inicia mañana en horario de máxima audiencia, las 22 horas, "El peor programa de la semana", presentado por El Gran Wyoming y dirigido por el director cinematográfico Fernando Trueba.

José Miguel Monzón, más conocido por El Gran Wyoming, ha demostrado en su ya larga trayectoria profesional que su humor no tiene nada que ver con el que se practica en otros programas de televisión, donde la chabacanería y el mal gusto priman sobre la agudeza y la imaginación.

"El problema -dijo a EFE El Gran Wyoming- es que el 90 por 100 de la programación en las diferentes televisiones está destinado a un tipo de público, pero hay otro público para el que no se hace nada y es a este público a quien nos queremos dirigir nosotros".

El programa se emitirá en directo, excepto un apartado en el que un grupo de actores representan tres piezas cortas, "que son como tres spots publicitarios, vistos desde una perspectiva humorística", señaló José Miguel Monzón.

Ya en directo, el programa cuenta todas las semanas con un invitado musical, que cantará dos temas en directo y al que también se le entrevistará; también intervienen Chus Lampreave, Eva Pedraza, Jesús Bonilla y Santiago Segura.

La introducción musical de cada semana la hará el grupo de "El Reverendo", músico que mantiene con El Gran Wyoming una relación desde hace muchos años, en concreto "desde nuestros tiempos en los que actuábamos en bares como Paracelso, Autora o Bóveda".

El Gran Wyoming comenzó sus andanzas en el mundo de la farándula como cantante de rock, en 1976, y desde entonces ha participado en programas de TVE como "Tablón de anuncios", "Silencio se juega", "Esto es lo que hay", "En la cuerda floja", "Qué noche la de aquel año", "A media voz" y "Rokanbole".

La pasada temporada consiguió, a pesar de lo tarde que se emitía, un buen nivel de audiencia en la autonómica "Telemadrid" con el programa "La noche se mueve".

El éxito que tendrá este programa lo basa José Miguel Monzón en "mi físico impactante, de verdad, aunque muchas chicas piensan en 'El Reverendo', muy bien dotado físicamente, aunque no tanto mentalmente; también a mi tranquilidad escénica y a un talante especial".

Para El Gran Wyoming no todos los programas que ha realizado son de su gusto: "He trabajado en muchos de ellos que yo mismo no vería, pero este sí".

Con espacios como "El peor programa de la semana", "¿De parte de quién?" de Miguel Gila, y "El orgullo del tercer mundo" de Faemino y Cansado, La 2, al menos en el apartado del humor, se consolida como una cadena realmente alternativa.

Chus Lampreave (izquierda) interviene en el nuevo programa de El Gran Wyoming (derecha) que se estrena mañana en La 2

JORNADA EUROPEA EN FUTBOL Y BALONCESTO

La liga de campeones de la Copa de Europa de fútbol continúa su marcha con la segunda jornada; este miércoles con el partido Milán-Oporto, del grupo B, que emitirá La 2 a partir de las 23,15, desde el Estado de San Siro.

También La 2 emitirá en directo el partido de baloncesto correspondiente a la Copa Korac, Estudiantes-Peristeri, desde el Palacio de Deportes de la Comunidad de Madrid.

PROGRAMACION DE LAS EMISORAS DE RADIO LOCALES

Ra5

De lunes a viernes

08,45 a 08,55 Palencia a las 8,45
08,55 a 09,00 Boletín Informativo Regional
10,57 a 11,00 Boletín Informativo Local
12,05 a 13,30 Apúntate cinco en Palencia
13,30 a 14,00 Castilla y León a las 13,30
14,05 a 14,30 La 5 en juego
14,50 a 15,00 Cimbalillo
19,05 a 19,45 Vivir Palencia
19,45 a 20,00 Palencia a las ocho menos cuarto de la tarde
19,55 a 20,00 Boletín Informativo Regional

Sábado

14,05 a 14,30 La 5 en juego
14,50 a 15,00 Cimbalillo

Domingo

14,05 a 14,30 La 5 en juego
14,30 a 15,00 Castilla y León a las 14,50

antena3

De lunes a viernes

07,20 a 07,30 El primero de la mañana, edición regional
07,50 a 08,00 El primero de la mañana, edición Palencia
08,20 a 08,35 El primero de la mañana, edición Palencia, segundo tiempo
11,05 a 11,10 Avance informativo local
12,05 a 13,30 Días de Radio (noticias, entrevistas, comentarios...)
13,30 a 14,00 La tertulia de Antena 3
14,05 a 14,15 Informativo Regional
14,15 a 14,30 Antena de Palencia, informativo local y provincial
14,30 a 15,00 Al contrataque, información deportiva
19,05 a 20,00 Palencia ahora (curiosidades, noticias, comentarios, tertulias...)

Sábado

08,20 a 08,30 El primero de la mañana, edición regional.
13,05 a 14,15 Somos como somos (información, cine, horóscopo, música...)
14,15 a 15,00 Al contrataque, toda la actualidad deportiva para el fin de semana

Domingo

13,05 a 15,00 Somos como somos (información, cultura, con folios y a lo loco, música, deportes...)

CADENA DIAL

De lunes a viernes

08,00 a 21,00 Fórmula DIAL (Programación musical con canciones interpretadas exclusivamente en castellano)
21,00 a 22,00 Sonora DIAL (Sonidos latinos, salsa, rumba, merengue...)
22,00 a 00,00 Dentro de ti (Las mejores baladas del pop nacional)
00,00 a 04,00 A solas contigo (Temas románticos, salpicados con pequeñas frases y pensamientos célebres con dedicatorias del oyente)
04,00 a 08,00 Fórmula DIAL

Programación local
Mañanas: de 9 a 15 horas.
Tardes: de 16 a 20 horas.

Sábado

08,00 a 20,00 Fórmula DIAL
20,00 a 21,00 Tiene Sevilla (Programa dedicado a promocionar los nuevos valores de la música del sur).
21,00 a 22,00 Altozano (Tiempo para el Flamenco)
22,00 a 00,00 Fórmula DIAL

Programación local
Mañana: de 10 a 14 horas.

Domingo

09,00 a 20,00 Fórmula DIAL
20,00 a 21,00 Rumbeolas (Programa dedicado a la rumba)
21,00 a 22,00 Altozano (Tiempo para el flamenco)
22,00 a 23,00 Fórmula DIAL
23,00 a 00,00 Las estrellas (Monográfico dedicado a nuestras estrellas, con entrevistas y sus canciones)

Programación local
Mañana: 10 a 13 horas.

SER

De lunes a viernes

07,50 a 08,00 Matinal SER (Redacción Palencia)
08,50 a 09,00 Hoy por hoy (Palencia)
12,30 a 14,00 Hoy por hoy (Palencia)
14,10 a 14,30 Hora 14 (Redacción Palencia)
15,10 a 16,00 El club de la tarde (Palencia)
-Deportes
-La voz del campo
-Nuestra tierra
18,03 a 19,00 El club de la tarde (Palencia)
19,20 a 19,30 Hora 25 (Redacción Palencia)
19,50 a 20,00 Hora 25 (Redacción Palencia)

Sábado

07,50 a 08,00 Matinal SER (Redacción Palencia)
08,50 a 09,00 Matinal SER (Redacción Palencia)
12,25 a 14,00 A vivir que son dos días (Palencia)
14,10 a 14,30 Hora 14 (Redacción Palencia)
15,10 a 16,00 Carrusel deportivo (Palencia)

Domingos

12,05 a 14,00 A vivir que son dos días (Palencia)
14,10 a 14,30 Hora 14 (Redacción Palencia)
15,35 a 16,00 Carrusel Deportivo (Palencia)
21,00 a 21,25 Carrusel Deportivo (Palencia)

M.C.D.2022

TVE 1

MARTES, 30

19,00.-¿QUIEN ES EL JEFE?
19,25.-COLORIN COLORADO
19,30.-INFORMATIVO TERRITORIAL
20,00.-A LAS OCHO CON RAFFAELLA
20,55.-COLORIN COLORADO
21,00.-TELEDIARIO 2
21,27.-EL TIEMPO
21,30.-¿QUIEN SABE DONDE?
23,30.-GENTE DE PRIMERA
00,30.-TELEDIARIO 3
01,00.-CINE DE MEDIANOCHE
"Zardoz" (1973) Dir.: John Boorman. Int.: Sean Connery, Charlotte Rampling.
Año 2293: El dios Zardoz, el de la cabeza de piedra, habla a los elegidos y les proporciona armas a través de su boca. Deberán recorrer el mundo y matar en su nombre.
02,40.-TESTIMONIO
02,45.-DIGA 33
03,10.-DESPEDIDA Y CIERRE

MIERCOLES, 1

07,00.- CARTA DE AJUSTE
07,29.- APERTURA Y PRESENTACION
07,30.- PINNIC
09,15.- LA PRIMERA RESPUESTA
10,05.- NOTICIAS
10,10.- POBRE DIABLA
11,00.- PASA LA VIDA
13,30.- EL MENU DE KARLOS ARGUIÑANO
13,55.- NOTICIAS
14,00.- INFORMATIVO TERRITORIAL
14,30.- NO TE RIAS QUE ES PEOR
15,00.- TELEDIARIO 1
15,30.- KASSANDRA
16,25.- SESION DE TARDE
"Max y Helen" (1990) Dir.: Philip Saville. Int.: Treat Williams, Alice Krige, Martin Landau, Adam Kotz.
Simón Wiesenthal, un judío que durante la Segunda Guerra Mundial fue torturado, se dedica a la captura de nazis. Después de muchos esfuerzos, consigue el testimonio del doctor Rosenberg contra el comandante Schultze, jefe de un campo de concentración.
18,05.- NOTICIAS
18,10.- REGRESO A CASA
19,00.- ¿QUIEN ES EL JEFE?
19,25.- COLORIN COLORADO
19,30.- INFORMATIVO TERRITORIAL
20,00.- A LAS OCHO CON RAFFAELLA
21,00.- TELEDIARIO 2
21,27.- EL TIEMPO
21,30.- OBJETIVO INDISCRETO
22,00.- VALOR Y CORAJE
24,00.- EN PRIMERA
00,30.- TELEDIARIO 3
01,00.- CINE DE MEDIANOCHE
"La sangre de Drácula" (1957) Dir.: Herbert L. Strock. Int.: Sandra Harrison, Gail Ganley, Louise Lewis, Jerry Blaines.
Al prestigioso colegio femenino de Sherwood llega Nancy Perkins, una nueva alumna de carácter rebelde. La profesora Branding, que trabaja en una tesis sobre la composición química del ser humano, encuentra en Nancy a la persona ideal para llevar sus experimentos a la práctica.
02,10.- DIGA 33
02,30.- DESPEDIDA Y CIERRE

La 2 TVE

MARTES, 30

20,00.-INFORMATIVO
20,30.-EL SUPERAGENTE 86
21,00.-LINGO
21,30.-¡JO, QUE NOCHE!
-"¿De parte de quién?"
Serie de humor en la que Miguel Gila debuta en un programa de TVE como autor y actor. La serie se compone de trece capítulos en los que Miguel Gila comparte vivienda con Rosa (Chus Lampreave), la regenta del piso...
-"El fin de semana salvaje de las animadoras" (22:00) Dir.: Jeff Werner. Int.: Kristine de Bell, Jason Williams.
Los representantes de varios colegios han de acudir a Sacramento para participar en un concurso de animadoras deportivas.
23,40.-RUMORES
"La historia de Allison y Kane"
00,10.-PLANETA ROCK
01,00.-EURONEWS
01,15.-CINE CLUB. TAN LEJOS, TAN CERCA
"Besorojo" (1986) Dir.: Vera Belmont. Int.: Charlotte Valandrey, Lambert Wilson, Marthe Keller.
03,05.-DESPEDIDA Y CIERRE

MIERCOLES, 1

06,30.- CARTA DE AJUSTE
06,59.- APERTURA Y PRESENTACION
07,00.- 24 HORAS
09,30.- LA AVENTURA DEL SABER: LOGOS
11,00.- LA PELICULA DE LA MAÑANA
"Ensayo general para la muerte" (1962) Dir.: Julio Coll. Int.: Susana Campos, Carlos Estrada, Roberto Camardiel.
Jean, autor teatral, se entera de la infidelidad de su mujer, Arlette. Entonces, en el teatro, ante unos amigos y el comisario de Policía, dice que va a cometer el crimen perfecto en el que no se conocerá el móvil ni aparecerá el cadáver.
12,20.- 24 HORAS
13,30.- ULTRAMAN
14,00.- LOS ANIMALES DEL BOSQUE
14,30.- LOS FRUITTIS
15,00.- CIFRAS Y LETRAS
15,30.- GRANDES DOCUMENTALES
17,00.- PARA NOSOTROS
19,30.- BALONCESTO: COPA KORAC
Estudiantes-Peristeri. (En el intermedio se emitirá INFORMATIVO)
21,00.- LINGO
21,30.- PROGRAMA ESPECIAL "FERNANDO TRUEBA":
22,00.- EL PEOR PROGRAMA DE LA SEMANA
23,15.- FUTBOL: COPA DE EUROPA
Milán-Oporto
01,00.- EURONEWS
01,15.- CINE CLUB: MARTIN RITT
"Risas y lágrimas" (1972) Dir.: Martin Ritt. Int.: Walter Matthau, Carol Burnett.
Pete y Tilie forman una pareja para los que la vida no tiene ningún aliciente si no es contemplada con un espíritu burlón, equidistante entre el cinismo y el sarcasmo. (V. O. con subtítulos en castellano)
02,50.- DESPEDIDA Y CIERRE

Antena 3 Televisión

MARTES, 30

20,00.-TROPICAL HEAT
21,00.-NOTICIAS
21,30.-CINE

23,30.-HERMIDA Y COMPAÑIA
01,00.-NOTICIAS
01,30.-LINEA AMERICA
02,00.-CINE DE MADRUGADA
04,00.-CINE DE MADRUGADA

MIERCOLES, 1

06,30.- RODILLO DE PROGRAMACION
07,00.- NOTICIAS
07,30.- TRAS 3 TRIS BUENOS DIAS
09,30.- PASIONARIA

10,30.- SANTA BARBARA
11,15.- TODO VA BIEN
13,00.- EL EQUIPO "A"
14,00.- COSAS DE CASA
14,30.- EL PRINCIPE DE BEL AIR
15,00.- NOTICIAS
15,30.- TELECINE
17,30.- A OTRA COSA

17,35.- SALVADOS POR LA CAMPANA
18,00.- MENTIRA COCHINA
18,20.- SOMOS DIEZ
18,45.- TENTACION
19,30.- COSAS DE CASA
20,00.- TROPICAL HEAT
21,00. - NOTICIAS

21,30.- LOS LADRONES VAN A LA OFICINA
22,00.- CITA CON LA VIDA
00,00.- LOS INTOCABLES
01,00.- NOTICIAS
01,30.- CINE DE MADRUGADA
03,30.- CINE DE MADRUGADA

TELE 5

MARTES, 30

19,45.-SU MEDIA NARANJA
20,30.-LAS NOTICIAS
21,00.-TELECUPON
21,05.-MISTERIOS SIN RESOLVER
21,30.-SENSACION DE VIVIR
22,30.-MELROSE PLACE

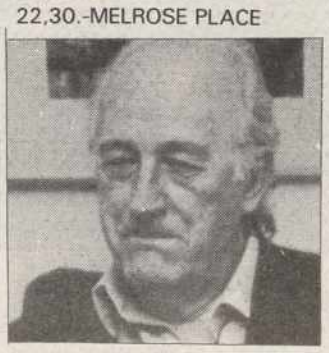

23,30.-ESTE PAIS NECESITA UN REPASO
00,45.-ENTRE HOY Y MAÑANA
00,30.-UNA NOCHE DE PELICULA: "La cruz de hierro"
03,30.-TAXI
04,00.-CIERRE DE PROGRAMACION Y ESPACIOS PROMOCIONALES

MIERCOLES, 1

06,30.- AVANCE PROGRAMACION Y ESPACIOS PROMOCIONALES
06,35.- ENTRE HOY Y MAÑANA
07,00.- DESAYUNA CON ALEGRIA

09,30.- ANTONELLA
10,25.- MICAELA
11,20.- LAS MAÑANAS DE TELE 5
12,55.- LAS NOTICIAS. AVANCE I
13,00.- LA RULETA DE LA FORTUNA
13,30.- A MEDIODIA ALEGRIA
14,00.- VACACIONES EN EL MAR
14,30.- GRAN PANTALLA TV: "Destrucción mental"
17,25.- LAS NOTICIAS. AVANCE 2.
17,30.- LA TELE ES TUYA COLEGA
17,35.- HUGOLANDIA
19,05.- ¿SE PUEDE?
19,45.- SU MEDIA NARANJA
20,30.- LAS NOTICIAS
21,00.- TELECUPON
21,05.- MISTERIOS SIN RESOLVER
21,45.- LA BATALLA DE LAS ESTRELLAS
00,15.- CONTACTO CON TACTO
01,35.- ENTRE HOY Y MAÑANA
01,00.- NOCHE DE MIEDO: "Bienvenidos a ciudad sangrienta"
03,15.- CAMINO DEL INFIERNO
04,05.- CIERRE DE PROGRAMACION Y ESPACIOS PROMOCIONALES

CANAL+

MARTES, 30

20,00.-AVANCE. REDACCION
20,05.-LOS 40 PRINCIPALES

20,30.-TELESERIE: El trébol azul
21,00.-TELECOMEDIA: Padres forzosos
21,28.-INFORMACION METEOROLOGICA
21,30.-REDACCION. NOTICIAS
21,53.-INFORMACION DEPORTIVA
21,57.-PRIMER PLANO

22,00.-ESTRENO CANAL+: "Con el dinero de los demás"
23,38.-CINE: "Cita con Venus"
01,33.-MUSICA NOCHE: CUARTETOS DE BEETHOVEN
03,09.-SESION ESPECIAL: "Pascual Duarte"
04,44.-SESION ESPECIAL V.O.: "In the soup"
06,20.-CIERRE

MIERCOLES, 1

08,00.- ABC WORLD NEWS
08,30.- DIBUJOS ANIMADOS: Tic tac toons.
08,55.- VIDEOMINUTO
09,52.- REDACCION. NOTICIAS
10,00.- CINE: "La pasión devoradora"
11,36.- CINE: "Encadenadamente tuya"
13,30.- PIEZAS

13,35.- LOS 40 PRINCIPALES
14,00.- REDACCION. NOTICIAS
14,05.- DIBUJOS ANIMADOS: Huckleberry Finn
14,30.- TELECOMEDIA: Alf
15,00.- CINE: "Náufragos"
16,30.- CINE: "Barton Fink"
18,22.- OPERA IMAGINARIA
19,14.- ESPECIAL TOM CRUISE
19,35.- DIBUJOS ANIMEADOS: Ricos y mocosos
20,00.- AVANCE. REDACCION
20,05.- LOS 40 PRINCIPALES
20,30.- TELESERIE: El trébol azul
21,00.- TELECOMEDIA: Padres forzosos
21,28.- INFORMACION METEOROLOGICA
21,30.- REDACCION. NOTICIAS
21,53.- INFORMACION DEPORTIVA
21,57.- PRIMER PLANO
22,00.- ESTRENO CANAL+: "El Dorado"
00,25.- CINE: "Una rubia muy dudosa"
02,04.- 24 HORAS
02,57.- SESION ESPECIAL V.O: "La chaqueta metálica"
04,49.- CINE: "Unidos por las armas"
06,25.- CIERRE

M.C.D.2022

Bonoloto del lunes

Sin acertantes de la máxima categoría: "Bote" de cien millones

Madrid (EFE).- En el escrutinio del sorteo del bonoloto celebrado anoche en Madrid no han aparecido acertantes de la máxima categoría, por lo que se genera un "bote" de 99.814.759 pesetas, que se pondrá en juego esta noche, informa el Organismo Nacional de Loterías y Apuestas del Estado.

De segunda categoría tampoco ha habido ningún boleto; los 35 acertantes de tercera percibirán 582.334 pesetas, los 3.282 de cuarta recibirán 2.809 pesetas y los 64.842 de quinta categoría, tres aciertos, están premiados con 400 pesetas.

Por la dureza del Gobierno

CC.OO. considera que el éxito de la huelga está "asegurado"

Madrid (EFE).- Comisiones Obreras considera que el éxito de la convocatoria de la huelga general "está asegurado" por la "dureza y la gravedad de la agresión" que suponen las medidas defendidas por el Gobierno, afirmó hoy el responsable de comunicación del sindicato, Angel Campos.

En rueda de prensa, Campos calificó al Ejecutivo de "portavoz de la CEOE" y acusó al presidente, Felipe González, de utilizar el Pacto Social como "un instrumento y una parafernalia electoral" cuando "en realidad nunca quiso implicarse".

¿BUSQUEDA Y CAPTURA?-Un grupo de insumisos con orden de búsqueda y captura fue desalojado esta mañana de las dependencias del Gobierno Militar en Pamplona al intentar entrar y dar un comunicado al gobernador militar.-(Foto EFE/Jesús DIGES)

Según una orden del Ministerio de Agricultura

El pago compensatorio del girasol se cifra en 23.000 pesetas por hectárea

Valladolid (EFE).- El pago compensatorio para el girasol en la campaña 94/95 sera de 124,40 Ecus por ha. (unas 23.000 pesetas) de rendimiento comarcal de cereales, segun una orden del MAPA, presentada hoy en rueda de prensa por el director territorial del Ministerio, Alicio Cobaleda.

La superficie máxima garantizada en toda España es de 1.411.000 has, de las que hay que reducir 211.650 has. correspondiente a la retirada de tierras de rotación y en el caso de superararse la superficie garantizada, cada uno por ciento superado se rebajará en uno por ciento el pago compensatorio.

Las comarcas con un rendimiento igual o menor que 2 toneladas por ha. no podrán recibir pago compensatorio a la siembra de girasol excepto en el caso de que el productor demuestre haber sido cultivador de girasol en las camapñas 89, 90 y 91.

La siembra en esta campaña se hará rotacional, es decir no se podrá sembrar sobre el girasol del año pasado y ademas se establece que la superficie de girasol que se siembre en una explotación acogida al pago compensatorio no podrá superar el 50 por ciento de la superficie de siembra de cultivo herbáceo, excluida la superficie de retirada de cultivo.

CASTILLA Y LEON

Datos facilitados por Cobaleda señalan que en Castilla y León hay 59 comarcas, de las cuales 21 pueden acogerse directamente a la orden por superarar las 2 toneladas por ha.; 38 solo pueden acogerse en el caso de haber sido cultivadores en el 89, 90 y 91.

Para el director Territorial, esta medida restrictiva adoptada por la Administracion se debe al desfase y "especulaciones" registradas en la campaña pasada en la siembra del girasol, desfase que hay que corregir para no superar los 2 millones de has. del año pasado.

Según Cobaleda, "podia haberse controlado más las siembras de girasol en ciertas explotaciones, pero en parte no se ha hecho por no controlar demasiado los ingresos de los agricultors demasiado castigados en los ultimos años por las malas cosechas".

Esta falta de control es achacable, según Cobaleda, tanto a los tecnicos de la Administracion Autonómica como a los del Ministerio que les acompañaban a la hora fr hacer los controles de siembra de girasol.

Por actuar "por su cuenta"

Sanidad destitu al secretario de Plan Nacional SIDA

Madrid (EFE).- El Ministerio de Sanidad destituyó hoy al secret general del Plan Nacio del SIDA, Carlos Artu después de que éste av un programa de activi culturales organizado p celebrar el Día Mundi SIDA, al parecer sin c con la autorización de Ministerio.

El Ministerio de Sanid desvinculó ayer de est actividades en un comunicado en el que puntualizó que el Plan Nacional del SIDA, dependiente de este Departamento, apoya colabora en cuantas iniciativas promueven asociaciones y organizaciones no gubernamentales, "sin ello suponga que el Ministerio se responsa de la gestión concreta tales actividades ni de fondos que con tal mo se generan".

El anuncio de los acto culturales se incluía en carta con el membrete Ministerio de Sanidad remitida a los medios comunicación por el secretario general del Nacional del SIDA, C Artundo, para present programa de actividad del Día Mundial de la lucha contra esta enfermedad, que se celebrará mañana.

El Ministerio de Sanid confirmó a EFE la destitución de Artund anunció un comunica oficial, que a primera horas de la tarde no h llegado a la redacción agencia.

El prestigioso letrado Stampa Braun defenderá a Carmen Salanueva

El abogado de la exdirectora del BOE anuncia "sorpresas"

"Habrá que determinar las responsabilidades de sus superiores", afirmó

Murcia (EFE).- El abogado José María Stampa Braun, que defiende a la ex-directora general del Boletin Oficial del Estado (BOE), Carmen Salanueva, dijo hoy en Murcia que "el caso se ha magnificado" y apuntó que en los próximos días "podrían producirse sorpresas".

"Como ya indiqué en su día, habrá que determinar cuál pudo ser la responsabilidad del subsecretario y del ministro para las Relaciones con las Cortes, a cuyo departamento estaba adscrito el BOE", señaló el abogado.

Salanueva fue detenida ayer en Madrid por orden del Juzgado de Instrucción número 16 dentro de las actuaciones emprendidas contra ella por el presunto fraude de mil millones de pesetas en la adjudicación directa de papel prensa para el BOE entre 1989 y 1991.

En declaraciones a EFE, Stampa, que se encuentra en Murcia como defensor de uno de los acusados del crimen de tres novilleros en Cieza, añadió que la noticia de la detención de Salanueva la recibió ayer y que hoy no podrá asistir al interrogatorio, por lo que lo hará un compañero de su bufete.

El abogado señaló que desconoce el resultado de las actuaciones judiciales llevadas a cabo en los últimos cuatro meses por el secreto sumarial que pesaba sobre las mismas, que no ha sido levantado hasta ahora.

José María Stampa

M.C.D.2022